EL DIARIO PALENTINO

MARTES 8 JUNIO 1965

Nº REFUNDIDO 7.485

Fundado en 1882 y 1899

TELEFONOS
2006 ADMINISTRACIÓN
3953 REDACCIÓN
1526 IMPRENTA

EL DIA DE PALENCIA

Depósito Legal P—2—1958 (Franqueo concertado)

DIRECCIONES
DIRECCIÓN Y TALLERES: MAYOR, 99
APARTADO DE CORREOS, 17

EDICION MADRUGADA

2,00 ptas

Regresó a la Tierra la nave espacial "GEMINI-4"

Los astronautas fueron recogidos sin novedad en el Atlántico

S. E. el Jefe del Estado felicita a Johnson por el éxito espacial americano

INICIAN EL DESCENSO

Houston-Tejas, EE. UU., 7.—Los astronautas Mcdivitt y White, han encendido los cohetes de maniobras al pasar sobre Hawai, a las 17'44, hora española, dando principio a su descenso del espacio.

Dispararon sus cohetes retropropulsores a las 17'50, cuando se encontraban al norte de Guaymas, Méjico.

Empezaron el descenso hacia la Tierra en el momento en que dispararon sus cohetes retropropulsores, a las 17'55 horas. Poco antes de disparar los cohetes, el piloto Mcdivitt soltó la sección de equipo de la cápsula que contenía los reactores de maniobra.

El piloto Mcdivitt ha confirmado que los cuatro cohetes funcionaron normalmente. El piloto disparó dichos cohetes antes de lo previsto, lo que supone un cambio en los cálculos previstos sobre el lugar de caída.

Después de dispararse, uno tras otro, los cuatro cohetes retropropulsores, que tienen una fuerza de embestida de 4.250 libras, sobre la frontera norteamericano-mejicana, cerca Yuma-Arizona, la nave espacial redujo su velocidad para iniciar un largo vuelo de 18 minutos a través de la atmósfera de la Tierra.

La nave espacial empezó la operación de volver a entrar en la atmósfera, tres minutos después de haber sido disparados los cohetes.

El centro de control «Gemini», informa que la nave espacial ha entrado en el período de incomunicada, que durará de cuatro a cinco minutos.

A las 18'07 horas, el piloto Mcdivitt dijo: «Todo va bien aquí arriba». Un minuto después añadía que calculaba se encontraba a una altura de cuarenta mil pies.

A las 18'10 horas el centro de control informó que se había restablecido el contacto con la cápsula.

«TODO VA BIEN»

A bordo del portaaviones «Wasp», 7.—A las 18'18 horas, la nave espacial informó al citado portaaviones, que «todo marcha bien».

La cápsula «Geminí» caerá probablemente a unos sesenta kilómetros de distancia del lugar previsto para su caída en el Atlántico, según se informa en el centro espacial de Houston.

Mientras, la cápsula desciende del espacio.

CAE EN EL ATLANTICO

Houston, 7.—La nave espacial ha caído en el Atlántico a las 18.12 horas.

A las 18.21 horas el portaaviones «Wasp» informa que se espera que en el plazo de cinco minutos llegue un helicóptero al lugar donde se encuentra la nave espacial.

Poco después, desde el portaaviones «Wasp» se informa que un helicóptero ha avistado la cápsula espacial a unas cinco millas de distancia.—Efe.

A BORDO DEL «WASP»

Houston (EE. UU.), 7.—Los astronautas han llegado a bordo del «asp» a las 19,09, hora española.

Antes de someterse a un intenso examen médico han efectuado una comida con alimentos sólidos, la primera que hacen en cuatro días.—Efe.

DETALLES DEL ATERRIZAJE

Houston (Tejas, EE. UU.), 7.—La

(Continúa en sexta página)

TSHOMBE, en España

El domingo visitó Avila

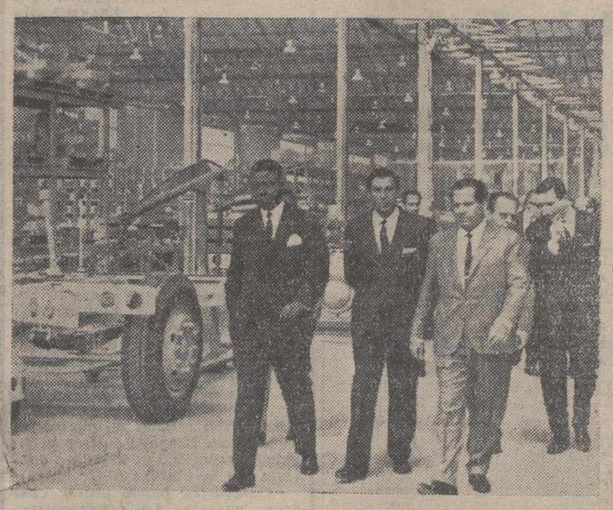

MADRID.—El primer ministro del Congo, Moise Thsombe, al que acompañaban el ministro de Finanzas y encargados de Negocios, ha visitado, acompañado por don Eduardo Barreiros, la factoría de Villaverde. En la foto, un momento de la visita.—(Foto Eurpa Press)

Avila, 6.—El presidente del Consejo de la República del Congo, Moise Tshombe, llegó a esta capital a mediodía, acompañado del ministro de Finanzas de su país, embajador del Congo en Madrid y otras personalidades.

En primer lugar realizó una visita al Palacio de Abrante y posteriormente se trasladó al Palacio Consistorial, donde tuvo lugar una recepción oficial a la que asistieron el gobernador civil, alcalde, gobernador militar y otras autoridades religiosas, civiles y militares.

El alcalde de Avila, señor Sánchez González, tras unas palabras de saludo, impuso al señor Tshombe las insignias de oro de la ciudad.

A continuación el gobernador civil de la provincia, señor Vaca de Osma, dió la bienvenida al señor Tshombe, destacando la personalidad del ilustre visitante como luchador y defensor de la civilización occidental. Terminó diciendo que Avila se sentía orgullosa y satisfecha de recibir al presidente congoleño.

El señor Tshombe agradeció las palabras elogiosas del gobernador civil y puso de relieve los grandes recuerdos que conserva de España. Dió también las gracias por la distinción de que se le había hecho objeto y expresó sus mejores deseos para las autoridades y pueblo abulense.

Firmó después en el libro de honor del Ayuntamiento y se dirigió a visitar diversos monumentos y lugares de interés turístico de la ciudad, acompañado por las personalidades de su séquito y autoridades de la provincia y capital.

A mediodía fue obsequiado con un almuerzo en el palacio de Los Serrano.—Cifra.

La Reina Federica de Grecia llegó a Madrid

Su hija, la Princesa Sofía, espera su segundo hijo

Madrid, 6.—Su Majestad la Reina Federica de Grecia llegó esta tarde por vía aérea a Madrid, acompañada de su hija la princesa Irene, procedente de Atenas. Su avión, un bimotor turboelice con el escudo de la Casa Real griega, tomó tierra en el aeropuerto de Barajas a las cinco y cinco minutos de la tarde, frente a la sala de recepciones del edificio donde esperaban su llegada sus hijos.

Los príncipes don Juan Carlos de Borbón y su esposa la princesa Sofía, acompañados del ministro de Asuntos Exteriores y señora de Castiella; el subsecretario del mismo Departamento, señor Cortina; embajador de Grecia en Madrid y señora de Capetanides; alcalde de Madrid, don Carlos Arias; jefe de la Región Aérea Central, teniente general Fernández Longoria; jefe del aeropuerto de Barajas, coronel Alonso Román y los señores de Oyarzábal, ella Beatriz Lodge.

Al descender la Reina Federica del avión, sus hijos los príncipes don Juan Carlos y doña Sofía, la recibieron al pie de la escalerilla, donde la saludaron con una reverencia y después la besaron. Con los príncipes iba también su pequeña hija Elena María Isabel Dominica de Silos. Seguidamente, el señor Castiella cumplimentó a Su Majestad y presentó a las distintas personalidades que allí se encontraban.

La reina Federica vestía de verano, de color blanco, con un bordado azul en el cuello; llevaba la cabeza descubierta y portaba un pequeño bolso de mano. La esposa del embajador de Grecia hizo entrega a la reina de un ramo de rosas. Después de conversar brevemente con las personalidades que la recibieron, la reina fue despedida con el mismo ceremonial que a su llegada.

El motivo de su viaje a España es estar junto a su hija, la princesa Sofía, que espera su segundo hijo en fecha muy próxima.—Cifra.

Telegrama de Franco a Johnson

Madrid, 7.--El Jefe del Estado, al tener conocimiento del feliz resultado del viaje espacial de los astronautas norteamericanos, ha dirigido el siguiente telegrama al presidente de los Estados Unidos, señor Johnson:

«Reciba, señor presidente, mi cordial y entusiasta felicitacion por la gran hazaña norteamericana de la que los pilotos McDivitt y White son los principales protagonistas. El éxito alcanzado por los Estados Unidos en el soberbio vuelo espacial de la cápsula «Geminis IV» es, no sólo un triunfo de la ciencia, la técnica, la dedicación y el coraje de unos hombres, sino también la victoria de todo un pueblo que con sinceridad y sin miedo a ningún riesgo, ha llevado a cabo publicamente ante los ojos de todo el mundo esta misión que prueba una vez más el espíritu deportivo de esa joven y magnífica nación Afectuosamente, Francisco Franco, Jefe del Estado español.--Cifra.

En el ferial de ganados

DESANIMACION TOTAL

Si les decimos a ustedes que en el recinto del ferial de ganados no entraron el domingo más de un centenar de mulas, apenas ochenta caballos y unos sesenta ejemplares de ganado asnal, les bastará para saber que también en este aspecto la feria fue «chica» de verdad. Más aún, inexistente casi.

Pero así fue. Y es que para que tal ocurriera, se dieron cita varias circunstancias. Entre todas y sobre todas, la calamitosa situación del campo. Se registra auténtico pánico en los medios agrícolas de la provincia, ante la certidumbre de lo que va a ser la cosecha cerealista. La desanimación es total. Añádase a ello la falta de festejos con capacidad de atracción suficiente y será fácilmente comprensible que el ferial de ganados, al igual que los demás festejos programados, haya transcurrido en tono mínimo e intranscendente.

Abundaron en el recinto del Matadero los gitanos. Pero por más que se aplicaron, no consiguieron ni siquiera chalanear. Hasta ellos al terminar la jornada estaban desanimados, porque bajo el signo de la desanimación transcurrió la «feria chica». Ni qué decirse tiene que las operaciones de compraventa pudieron contarse con los dedos de la mano.

En el grabado, algunos planos tomados en el ferial: el gitanillo, que ya sabe «griego», pero que no encuentra un payo a quien colocarle el rucio; el labrador que, más que en la feria, piensa en el campo, y finalmente, el ferial donde las gentes se aburren con las manos en los bolsos.

(Fotos PAYA)

Duelo trágico en Logroño

Doce jóvenes muertos al caer un autocar por un puente

Logroño, 6. — En un accidente de circulación ocurrido en la carretera de Madrid, a unos cincuenta kilómetros de esta capital, han resultado seis señoritas muertas y treinta heridas.

Hasta el momento se desconocen las circunstancias del suceso. El autocar que conducía a las jóvenes se dirigía a El Rasillo, pueblo donde Acción Católica ha organizado hoy una concentración juvenil en la que tomarán parte más de cuatro mil jóvenes de toda la Rioja, conmemorando el «Día de la Juventud». Al parecer derrapó en la carretera cayendo desde un puente.—Cifra.

SON ONCE LOS MUERTOS

Logroño, 6. — Son ya once los muertos en el accidente sufrido por un autocar en el kilómetro 295 de la carretera de Logroño a Madrid, cerca de Torrecilla de Cameros.

Cinco de ellos se encuentran en el Hospital Provincial de Logroño y seis aún permanecen en el mismo Torrecilla.

De todos, solamente cuatro han podido ser identificados hasta el momento, pues la mayor parte de los jóvenes que integraban la excursión no portaban carnets de identidad.

Parece ser que el accidente se produjo al caer el autocar por un puente, desde una altura de 12 metros, sobre un barranco, la parte delantera del vehículo quedó apoyada sobre unos árboles, por lo que el conductor y los que viajaban junto a él, sólo resultaron con heridas leves.

El accidente se produjo exactamente a las 12'29 horas, según señalan los relojes parados de tres de las víctimas.

Los nombres de las cuatro muchachas que encontraron la muerte y hasta el momento se han identificado son:

Julia Tomás Ilarraza, de 17 años, de Logroño.

María del Carmen Isidro Rubio, de Logroño.

María del Carmen Rubio Viguera, también de Logroño.

María del Carmen García Harina, de Logroño.

(Continúa en sexta página)

Regresa a Madrid, de su viaje por Portugal, el ministro de Marina almirante Nieto Antúnez

Lisboa, 7.—Ha regresado a Madrid, el almirante Nieto Antúnez, ministro español de Marina, después de visitar oficialmente Portugal.

En el aeropuerto de Lisboa, el almirante Nieto Antúnez pasó revista a una guardia de honor y fue despedido por su colega portugués, almirante Quintanilha Mendonca Dias y el embajador de España en Lisboa. —Efe.

LLEGA A MADRID

Madrid, 7.—A la una de la tarde tomó tierra en el aerodromo de Getafe, el avión que conducía al ministro de Marina, almirante don Pedro Nieto Antúnez, de regreso de Lisboa, donde ha permanecido dos días invitado por el ministro portugués de Marina. Fue recibido por los ministros del Aire, Industria y representantes de la Embajada portuguesa en Madrid.

Tras revistar las tropas que le rendían honores, el ministro declaró a la prensa que las relaciones entre España y Portugal, se desenvuelven dentro del marco y del espíritu del pacto ibérico que dos estadistas geniales firmaron en 1939. Al terminar la guerra mundial, continuó la afinidad y amistad entre los dos pueblos y a ello se deben las frecuentes reuniones entre los hombres de Gobierno de España y Portugal que así examinan en una visión de conjunto los problemas comunes.

El ministro destacó las atenciones que ha recibido durante su estancia en Lisboa y terminó mandando un saludo al presidente de la República portuguesa, en quien desea toda clase de felicidades al pueblo de Portugal.—Cifra.

A REPRESENTANTES

Joven dinámico, introducido en Ramo de artículos de confección infantil. Se le concedería firma de prendas interiores de gran renombre. Escribir al número 2.180 de Rbla. Cataluña, 45. BARCELONA

EL CICLISMO, ESPECTACULO POPULAR

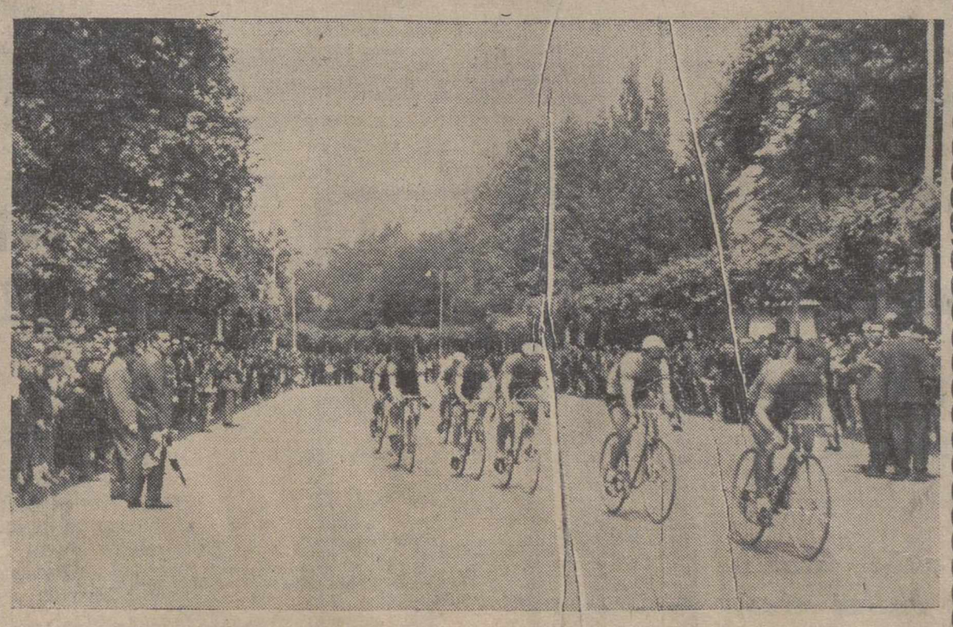

El ciclismo es sin duda un deporte de masas. Un espectáculo popular y casi «lo único» que hubo en esta feria más que chica, que aún «encogió» otro poco el frío. ¡El frío de junio! En la mañana del domingo hubo varias pruebas ciclistas en los Jardinillos de la Estación, que el público siguió con interés. La Federación Palentina de Ciclismo, que va a lanzar muy pronto la XIV Vuelta Regional de Palencia, nos ofreció un sabroso aperitivo, tan bonito que incluso tuvo además la emoción localista de ver en acción a un chaval palentino, que mostró potencia, clase y ganas y que copó todos los premios. Se llama Antolín García y ¿quién sabe?, pero quizás haya en él una futura figura del ciclismo nacional y ha sido esta «feria chica» el trampolín que le lance a la fama. En la fotografía de Payá un momento de las pruebas.

LA HORA INTERNACIONAL

Por JOSE LUIS ALONSO ALMODOVAR

FEDERACION DE CENTRO-IZQUIERDA EN FRANCIA

El largo «orden del día» previsto para las sesiones del Congreso nacional del partido socialista francés era, en general, muy poco sugestivo. Casi todos los temas a debatir podían considerarse convencionales y estaban incluidos más por puro formulismo que por su importancia política-real. Pero, entre ellos figuraba uno de verdadera transcendencia, que constituía la justificación y el fundamento del actual Congreso del partido, convocado únicamente para adoptar una resolución definitiva en torno a él. Nos referimos a las reiteradas propuestas del alcalde de Marsella, Gaston Deferre, candidato socialista para las elecciones presidenciales de diciembre, de promover la formación de un gran frente político de centro-izquierda en Francia, que se oponga a la eventual reelección del presidente De Gaulle. Se intenta, en síntesis, agrupar en torno a Deferre a todos los partidos tradicionales de la izquierda moderada francesa, para combatir al general con mayor dureza y eficacia.

Uno de los principales problemas con que se encuentra la oposición al gaullismo, radica en la gran dispersión de los viejos partidos políticos y, como consecuencia, la enorme proliferación de candidatos para la presidencia de la V República. Deferre surgió, en un principio, como el hombre del Frente Popular, pero sus firmes declaraciones anticomunistas le hicieron perder muy pronto el apoyo de los grupos de extrema izquierda, que tampoco él, por otra parte, deseaba sumar en favor de su candidatura. Hasta hace algunas semanas, la oposición efectiva contra el general De Gaulle venía representada por el famoso abogado Tixier-Vignacour a la derecha, y Gaston Deferre a la izquierda. Mas en los días últimos, se apuntan ya insistentemente otros varios candidatos, patrocinados por diversos partidos. El M. R. P. y sus aliados demócratas del centro, renacidos con nuevos bríos tras las recientes elecciones municipales, daban muestras de querer participar por sí mismos en la batalla electoral que se avecina. Vuelve a hablarse también de Antoine Pinay —quizá el político de mayor talla intelectual y humana de la Francia de hoy—, de Guy Mollet y del mismo Mendes France.

En las filas gubernamentales existe aún cierta confusión, pues De Gaulle sigue sin hacer público, de forma explícita, su propósito. Desde hace más de un año no deja de especularse ni un solo día en París acerca de los verdaderos planes del general, aunque la opinión más difundida se inclina hoy por que optará finalmente por presentar su nombre para la reelección. Las votaciones administrativas de esta primavera demostraron, sin lugar a dudas, que el gaullismo sin De Gaulle apenas es nada; su entidad política se resquebraja. Las posibilidades del U. N. R. ante el futuro político de Francia, no parecen demasiado alentadoras. Este hecho habrá terminado de convencer probablemente a De Gaulle para intentar mantenerse en el Elíseo durante seis años más. Pero, para entonces, para cuando concluya su segundo mandato, el general-presidente tendrá más de ochenta años de edad, y todos los síntomas indican, según se asegura en la capital francesa, que su salud empeora por momentos, y que ni física ni mentalmente posee ya el dinamismo y la agilidad de hace algunos años.

Puede darse entonces por descontado que, si De Gaulle resulta reelegido, dará paso a la jefatura del Estado, en corto plazo, a alguno de sus más íntimos colaboradores; presumiblemente al primer ministro George Porpidou. Nadie ignora que una de las primeras medidas de De Gaulle, en cuanto obtenga la renovación de su magistratura, será plantear la enmienda constitucional que establezca que la sucesión al presidente de la República, en los casos de incapacidad, fallecimiento o renuncia, corresponde al jefe del Gobierno, designado por él, y no el presidente del Senado, como actualmente está establecido. La creciente enemistad entre De Gaulle y Gaston Monnerville parece la causa inmediata de tal actitud.

La enorme importancia política que para Francia tenía el Congreso socialista de ayer consistía, por tanto, en que iba a someterse a votación el proyecto de formar una federación de centro-izquierda, para apoyar la candidatura de Deferre contra el gaullismo. El secretario general del partido, Guy Mollet, se oponía a ello por entender que los socialistas no deben aliarse con las fuerzas de la Democracia Cristiana, de corte liberal y católico. No obstante, sus advertencias han sido desoídas, ya que los congresistas, con sólo dos votos en contra, acordaron la unión, que tendrá como resultado enfrentar a De Gaulle con un único candidato de centro-izquierda. El acuerdo va dirigido, en definitiva, tanto contra el presidente como contra el partido comunista, excluído previamente de la federación por el propio Deferre. Contra De Gaulle y el U. N. R. lucharán, pues, la derecha intransigente de Tixier- Vignacour, la extrema izquierda comunista, y un amplio sector de centro e izquierda moderada, con participación socialista y cristianodemócrata. Hasta unos meses atrás, la reelección del general se daba por descontada en cualquier caso. Hoy, sin embargo, nadie puede atraverse ya a predecir con seguridad un resultado categórico.

M.C.D.2022

PALENCIA AL DIA

Niños galardonados

Aunque oficialmente, no era festejo, publicamente sí pudo considerarse así. Nos referimos al acto de la entrega de premios y trofeos a los niños y niñas ganadores de la fase provincial del I Certamen Nacional de Dibujo Infantil, recientemente celebrado en esta capital.

Una treintena de pequeños artistas —niños y niñas— cuyos dibujos fueron seleccionados entre los dos mil participantes al citado certamen, concurrieron, con sus familiares y simpatizantes, al acto celebrado el domingo en la Diputación Provincial, presidido por nuestras primeras autoridades.

Había ilusión entre estos infantiles triunfadores, que, acaso por primera vez en su vida —y quiera Dios no sea la última—vieron galardonado su incipiente arte pictórico con espléndidos trofeos y premios otorgados por organismos, entidades, ayuntamientos de la provincia y particulares diversos, que, de esta forma, colaboraron al concurso montado en la fase provincial por la emisora "La Voz de Palencia".

Más de un chaval luego enarboló su copa y fuese con ella por la calle, mostrándola satisfactoriamente, como los grandes campeones.

Digamos que lo hicieron con todo merecimiento; pues alevines de grandes campeones ellos también lo fueron en este certamen artístico, que puso el interés y el entusiasmo, y también el buen arte, de estos dos mil infantiles artistas y, preferentemente, de los treinta campeones seleccionados, en esta fase competitiva, de la que han obtenido el correspondiente lauro.

Sigue el tiempo frío. Muy frío. Anoche, en los fuegos artificiales celebrados en las Casas del Hogar, hubo espectador que se llevó el abrigo y acertó.

Los que anduvieron a cuerpo gentil, se pasaron la jornada de tiritona en tiritona.

El frío ha traído nieves. Parecerá esto raro en junio, a las puertas de la proclamación oficial del verano, cuando mayo nos dió un tiempo agóstero digno de mejor causa.

Pero así ha sido. Y las montañas del norte se volvieron a vestir en la madrugada de hoy, con la blanca túnica de la nieve. Varios picos cercanos a Cervera de Pisuerga: "Curavacas", "Peña Carazo", "Espigüete" y "Peña Redonda", entre otros, que ya mostraban sus crestas "coritas", se han vuelto a arropar con el blanco armiño.

Cosas del tiempo. Rarezas de él. Agosto en mayo y enero en junio; pero... ¡sin llover!, que es lo que se necesita.

Con tiempo frío se celebró la "feria chica"

Por esta causa, los escasos festejos celebrados se vieron poco concurridos

Con un tiempo nuboso en extremo y frío, ha transcurrido la feria chica de Pentecostés.

El frío ambiente, por una parte, y la modestia de los festejos, por otra, ha hecho que esta primera convocatoria festera de los palentinos se deslizase en un tono menor, con escasa presencia de forasteros.

Se inició la feria el pasado sábado, con desfile de los gigantes y cabezudos, por la mañana, cucañas infantiles, concierto de la banda de música en la Plaza Mayor y primeras pruebas del II Concurso Hípico en «La Balastera».

El domingo se celebraron los festejos anunciados: tiradas de bolos, a las diez de la mañana, en la bolera municipal de los «Jardinillos», disputándose el «Trofeo Ayuntamiento»; competición de «Tiro al Plato», en la Casa Pequeña del «Monte el Viejo», con intervención de tiradores de varias provincias, quienes se disputaron la copa de plata del Ayuntamiento de Palencia; competición ciclista regional a las once y media, organizada por la Federación Palentina de Ciclismo, y patrocinada por el Ayuntamiento, con intervención de ciclistas de varias provincias, quienes disputaron, en «Los Jardinillos», ante numeroso público las diversas pruebas eliminatorias, de persecución y a la americana, organizadas.

A la una de la tarde, la Banda municipal, bajo la dirección del maestro Moro, interpretó en la Plaza Mayor, el segundo concierto de la feria.

A las cuatro de la tarde continuaron en «La Balastera» las pruebas del II Concurso Hípico, interviniendo jinetes civiles y militares que disputaron los trofeos «Coca-Cola» y «Diputación Provincial», ante abundante concurrencia.

A las cinco treinta se celebró en el monte «El Viejo», la competición motorista contra reloj de subida al caracol, organizada por el Vespa Club.

Y a las once de la noche, se quemó en la plaza frontal de las Casas del Hogar, una bonita colección de fuegos artificiales. La noche se mostró muy fresca y restringió la concurrencia, aunque hubo bastante público, así como en el real de la feria, sobre todo en la tarde del domingo. También los cines, teatros y demás espectáculos cerrados tuvieron buena concurrencia.

La jornada de clausura del lunes se deslizó con el mismo cariz atmosférico, que deslució algunos festejos.

Por la mañana hubo juegos infantiles en la Plaza Mayor, celebrándose diversas competiciones pedestres, de patines, cintas, bicicletas y sacos, organizadas por el Frente de Juventudes, con el patrocinio del Ayuntamiento.

El tercer concierto de la una, en la Plaza Mayor, puso el final al programa musical de la «feria chica», y por la tarde, en «La Balastera», también concluyeron las pruebas organizadas correspondientes al II Concurso Hípico, corriéndose las pruebas «Excmo. Sr. Gobernador Civil de la Provincia» y «Excmo. Ayuntamiento de la Capital».

Para esta noche se tienen anunciados los últimos festejos: Recepción a las once en el Ayuntamiento, durante la cual se harán entrega de los trofeos a los ganadores del concurso hípico, y quema de la traca final a la una y media de la madrugada, que pondrá fin a la feria de Pentecostés.

Durante los tres días se celebró el tradicional mercado de ganados en el recinto del Matadero Municipal.

CASA DE SOCORRO

LESIONADOS. — El personal de servicio en la Casa de Socorro ha prestado asistencia médica a los siguientes:

Javier Maté, de 11 años, que sufría luxación de codo.

Santos Ortega, de 26 años, heridas contusas en la región frontal.

Gregorio Sanz, de 32 años, luxación de la muñeca derecha, por caída.

María Jesús Sutil, de 20 años, contusiones erosivas en la rodilla derecha, pie, manos y regiones nasal, infraorbitaria y labio superior, producidas en accidente de circulación.

sin ta

PLAN NACIONAL DE LA VIVIENDA

sol

La elevación del nivel de las viviendas españolas necesita materiales que las hagan más confortables, más higiénicas y alegres.

El suelo, principalmente, debe reunir estas cualidades.
SINTASOL es confortable, higiénico y alegre.

SINTASOL reduce la sobrecarga del solado, acorta los plazos de entrega de las obras.
Ahora -para la pavimentación de viviendas económicas- a precios especiales.

EXISTE UN TIPO DE SINTASOL PARA CADA CLASE DE OBRA

sintasol

DISTRIBUIDORES OFICIALES:

PASCUAL PASTOR MARTINEZ
Modesto Lafuente, n.º 20 — Teléfono 2229

MANUEL SIEIRAS IGLESIAS
Avda. Casado del Alisal, n.º 8 — Teléfono 3647

Gránulos Diana, S. A.

PIENSOS COMPUESTOS

Delegado Palencia, Burgos y sus provincias:

Don Gonzalo Lezcano Calvo

Casado del Alisal, 42, 5.º
Teléfono: 4430
PALENCIA

Un buen ANUNCIO constituye la más poderosa palanca para el desarrollo de todo negocio

Llamen al Tfl. 2006

CARTELERA

CINE REY DON SANCHO
Continua desde las 5
SOBERBIO PROGRAMA DOBLE:
«YO FUI EL DOBLE DE MONTGOMERY»
(Pases: 5 y 8'45).
y
«MI NOVIO ESTA LOCO, LOCO»
(Pases: 6'45 y 10'45).
Tony Randall
¡Para enloquecer de risa!
(Toleradas)

CINE AVENIDA
Continua desde las 5
GRANDIOSO PROGRAMA:
«BRANDY»
(Pases: 5-8 y 10'45).
y
«Aventuras de Tom Sawyer»
(Pases: 6'30 y 9'30).
(Toleradas)

CALIFICACION MORAL

"Show J. G. 65" (5), "Juzgado a la italiana" (3R), "El ladrón de Bagdad" (2), "Los cuatreros" (2), "El pañuelo del asesino" (5), "Un fresco en apuros" (3), "Yo fuí el doble de Montgomery" (2), "Mi novio está loco, loco" (2), "Brandy" (2) y "Aventuras de Tom Sawyer" (1).

¡RAZAS! ¡FIERAS! Y... ¡SENSACIONES!

LA NUEVA PRODUCCION DEL FABULOSO CIRCO MONUMENTAL parece ser que vendrá a PALENCIA

El fabuloso Circo Monumental, cuyo prestigio conquistado a través de sus maravillosos espectáculos le han hecho famoso en Europa, trae esta vez a España un sensacional programa después de sus resonantes exitos en Alemania e Italia durante el pasado invierno.

"Razas, Fieras y Sensaciones" se denomina la nueva producción de este importante circo, que presentará, por vez primera, un sensacional elenco, constituido por las más espectaculares atracciones seleccionadas en los cinco Continentes.

Entre sus numerosas atracciones destacan los 7 Luna Stark, impresionante y nuevo número aéreo de Estados Unidos, llamados "Los Diablos Voladores" y Miss Marruecos, proclamada Reina Mundial del Circo 1965.

En su diverso y nutrido grupo de animales y fieras, veremos, por fin, el mejor número de focas del Polo Norte que existe actualmente en el mundo; tigres y leones que actúan juntos en una misma jaula; caballos, elefantes, panteras y leopardos, todo ello junto a otras extraordinarias novedades que han de constituir, sin duda alguna, el más fabuloso acontecimiento artístico de la historia del circo en España.

Lo importante por ahora es la noticia de su posible arribo a Palencia y la dicha que proporcionará a nuestra ciudad, al brindarnos la ocasión de presenciar el mejor circo que existe en Europa.

Si titubeas en dar, si te cuesta trabajo, si te supone un esfuerzo, piensa que otros muchos no titubearon en darte. Dios te dió el alma. Tus padres te dieron el cuerpo. Tus amigos te dieron calor humano. ¿Qué harás tú por los demás?

Corpus Christi, DIA NACIONAL DE CARIDAD

ESCENARIOS Y PANTALLAS

Presentación de la Compañía de Revistas del Maestro Cabrera en el Teatro Principal

En sesiones de tarde y noche se presentó el sábado, en el Teatro Principal, la compañía de revista del maestro Cabrera, con el estreno de la revista "¡Oh... la dolce vita!", de Leandro Navarro (hijo) y música de los maestros Antonio Cabrera y Daniel Montorio.

"¡Oh... la dolce vita!", es un espectáculo al uso en los del género, con poco de revista y mucho de juguete cómico.

Leandro Navarro ha escrito una astracanada de bulto, que basa su eficacia, más que en el propio asunto, en la excelente vis cómica del primer actor cómico Quique Camoiras, artista con muchos recursos para aprovechar las disparatadas situaciones planteadas y el diálogo ocurrente, a veces, y hacer que el divertido tono de la farsa no decaiga en ningún momento.

Otro buen actor cómico Juan Balaguer, contribuyó con aquél a animar la función y hacer que el público riera en abundancia.

Respecto a los números propiamente arrevistados, que se incrustan en el juguete vengan o no a cuento, cabe decir que tuvieron poco empaque decorativo, pues, salvo dos o tres cuadros, adolecieron de poca espectacularidad.

Bebe Palmer, que canta y baila con desenvoltura, animó los cuadros musicales con su belleza y actuación, discretamente secundada por la otra primera vedette Esperanza Roy. El conjunto de vicetiples y demás componentes masculinos y femeninos del elenco, cumplieron con su respectivo cometido.

De la música de Cabrera y Montorio, poco cabe destacar. Es una música fácil y pegadiza en algunos cuadros: «Y qué elegante» (fox), «Con el antifaz» (cha-cha-cha) y «Viejo Madrid», (pasodoble) por ejemplo; pero sin ese toque de inspiración que, aun en esta música ligera, tuvieron otras famosas revistas.—F.B.C.

Charlando con Bebe Palmer

"Una vedette necesita personalidad, elegancia y saber cantar algo"

"Hay crisis en la revista, porque faltan empresarios"

El trepidante mundillo de la revista ha sido contrapunto en la tranquilidad de la «feria chica». Bebe Palmer y sus muchachas llegaron el sábado a la ciudad. Caras bonitas y buen palmito. La feria está amasada de contrastes.

Ya están luciendo las candilejas en el Teatro Principal. Las «alegres chicas» —según la manida frase— van y vienen entre bastidores. Pronto se alzará el telón. Pero Bebe Palmer aún sabe encontrar amablemente unos minutos para responder a mis preguntas.

—¿¿Ha llegado artísticamente, a donde quería?

—Solamente de momento.

—¿Está muy alta su meta?

—Es inalcanzable. Siempre se está por llegar. Soy exigente conmigo misma.

—¿Es muy sacrificada la carrera de una primerísima vedette?

—Sí, lo es. Es preciso no defraudar. El estudio ha de ser constante.

—¿Qué compensaciones tiene?

—Muchas y muy bonitas.

—¿Por ejemplo?

—El aplauso del público, su admiración.

—¿Cualidades de una vedette?

—Elegancia, personalidad y saber cantar algo.

—¿Mucho?

—Lo suficiente...

—¿Y lo más importante?

—La personalidad, como en todas las actividades humanas.

—¿Y la picardía?

—Sí, también es necesaria en escena, pero solamente la justa...

—¿Condiciones de una revista?

—Gracia, un conjunto de chicas bonitas y auténticas primeras figuras.

—¿Hay crisis en la revista?

—Mucha.

—¿Por qué?

—Faltan empresarios que se decidan a montar grandes espectáculos. Actualmente en España no puede hablarse más que del Maestro Cabrera y de Tony Leblanc.

—¿La mejor revista?

—En España, "Arrivederchi", de Joaquín Casal.

—¿La mejor vedette?

—Ethel Rojo y Bebe Palmer.

—¿...?

—Somos las que más nos cotizamos.

—¿Un autor?

—El maestro Cabrera, como lo demuestran sus éxitos.

—¿Un ritmo?

—El pasodoble. En ésta revista canto uno, «El viejo Madrid», precioso. Me encantan los pasodobles.

—¿Y los ritmos modernos?

—No me gustan las excentricidades.

—¿Qué prefiere menos de su profesión?

—Me gusta todo. No faltan cosillas, pero no importan al lado de esas otras compensaciones.

—¿Cómo es fuera de escena?

—Distinta por completo. Soy una mujer absolutamente normal.

—¿Y en el escenario?

—Una vedette, que sabe lo que quiere y que se siente satisfecha cuando el público se divierte.

—¿No la molestan los señores de la fila «doble cero»?

—No, me hacen mucha gracia...

—¿Proyectos?

—Cine con Cesáreo González. Luego, estrenar en Barcelona y después montar un gran espectáculo, como empresaria.

—¿No tiene miedo a la crisis?

—Ya fuí empresaria otra vez y guardo buenos recuerdos.

—¿Algo más?

—¡Que en Palencia hace frío!

Y Bebe Palmer, para combatir esta primavera frustrada, con atardeceres frescos, se pone urgentemente a prepararse para salir a escena. El telón se ha alzado ya. Suerte. La tendrá, sin duda, porque Bebe Palmer cuenta con el talismán radiante de su belleza y elegancia.

Pedro-Miguel BARREDA

Confecciones y Tejidos Alta Calidad
Trincheras y gabardinas, marcas acreditadas
CASA MARTIN
Mayor, 86. — Teléfono 3296
PALENCIA

El tiempo

Régimen de chubascos y temperaturas bajas

Madrid, 7.—Informa el Servicio Meteorológico Nacional que, durante las últimas veinticuatro horas, hubo régimen de chubascos en Galicia, Cantábrico, valles del Duero y Ebro, Cataluña, Centro, Levante, La Mancha y Extremadura. En el resto hizo buen tiempo.

Predice el Servicio que continuará el régimen de chubascos en Galicia, Cantábrico, valles del Duero y Ebro y Cataluña, y más tarde se extenderá a Extremadura, meseta inferior y Baleares. En la Península y Baleares continuarán las temperaturas relativamente bajas y con tendencia a disminuir.

La predicción local para el área de Madrid, es de nubosidad variables, abundante en la sierra, donde se registrarán chubascos, especialmente en la ladera norte. Chubascos débiles aislados en el resto del área. La temperatura máxima probable será de alrededor de los 21 grados.

Extremas de España.—Máxima de 29 grados en Málaga, y mínima de tres grados en Soria. En Madrid, la máxima de ayer fue de 20'6 grados a las trece treinta horas y la mínima de hoy, 9'2 grados a las cinco cuarenta y cinco horas.—Cifra.

La calzada es peligrosa. Permanezcamos en ella el menor tiempo posible. Es importante cruzar por el camino más corto, que es el que dura menos tiempo.

GOBIERNO MILITAR

Los días 9, 10, 11 y 12 efectuará ejercicios de tiro la Guardia Civil, en "La Miranda"

Por el Gobierno Militar se nos comunica que, teniendo necesidad de efectuar ejercicios de tiro al blanco las fuerzas de la 209 Comandancia de la Guardia Civil, ubicada en esta plaza, los días 9, 10, 11 y 12 del presente mes, de las 9 a las 15 horas, en el paraje del término municipal de Palencia denominado «La Miranda», se anuncia públicamente, para el debido conocimiento del público en general, en evitación de posibles desgracias personales.

«EL PENULTIMO» DE ESCOCESES

Un escocés oye pregonar a un vendedor de periódicos que anuncia el descarrilamiento del tren en que viajaba su esposa. Se acerca a comprar un ejemplar, pero de pronto da media vuelta y dice:

--Compraré la edición de la noche, que ya traerá la lista de las víctimas...

TAL PARA CUAL

Jugaba una partida de cartas don Miguel de Unamuno. Con él, varios amigos suyos con los que acostumbraba a echar la consabida partidita de vez en cuando.

De pronto, don Miguel dijo:

--No cabe duda que el que inventó los naipes era el hombre más listo del mundo.

Uno de los amigos contestó:

--Y el que invento la cama, ¿que?

Y don Miguel respondió:

--Nada, porque sería el mismo.

PINTURA ABSTRACTA

Se atribuye nada menos que al famosísimo Bernard Buffer la siguiente opinión, que amenaza concluir con la pintura abstracta:

--Cualquiera puede pintar cuadros abstractos. Los coleccionistas de pintura pueden probar a hacerlo por sí mismos. Eso les resultará muchísimo más barato que tenerlos que comprar.

FUGA DE VOCALES, NUM. 1:

L. p..r d. l. .ngr.t.t.d .s q.. s..mpr. q...r. t.n.r r.z.n

J.C.NT. B.N.V.NT.

Solución al número 25:

La sabiduría es un adorno en la prosperidad y un refugio en la adversidad.

CRUCIGRAMA
Número 5:

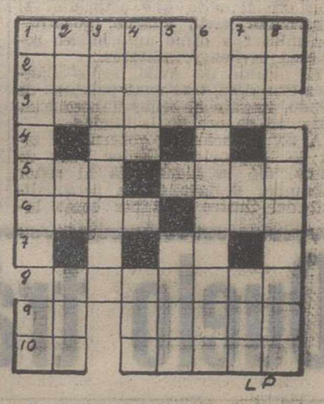

Horizontales: 1: Anversos. Nota. 2: Membrana espinosa. Marchar. 3: Sombreros de paja femeninos. 4: (al revés) Afirmativo. 5: Río francés en los Pirineos. Trampa para animales. 6: (al revés) Fruta. Semejante. 7: Letra griega. 8: Tiestos. 9: Repetido; Sumo Pontífice. Asedie. 10: Artículo. Regalan.

Verticales: 1: Jefe de un grupo de obreros. Repetido: nombre familiar de varón. 2: Miembro animal, que por sí sola no vale nada. Desinencia. Desgracia. 3: Envíala. 4: Amarres. (al revés) Golpecito leve. 5: Gracia. Falta a la obligación. 6: Deseos. 7: Flor heráldica. Repetido: familiar. Torra. 8: Terminación verbal. Filtrasen.

Sol. al Crucigrama número 4:

Horizontales: 1: Poner. Re. 2: Evito. Ar. 3: Romanas. 4: iS. 5: Ire. apaT. 6: Soda. Ele. 7: Er. Adoselo. 9: Oc. Rezar. 10: Da. Osara.

Verticales: 1: Permiso. oD. 2: Ovo. Ro. Acá. 3: Nimiedad. 4: Etas. Oro. 5: Ron. Eses. 6: Aspereza. 7: Ras. Al. Lar. 8: Er. Atesora.

Frío en la provincia

En la montaña de Cervera nevó ayer madrugada

El tiempo se muestra frío, totalmente impropio del mes de junio que corremos, con el verano ya a la vista.

La temperatura ha descendido mucho en estas últimas jornadas hasta el punto de que en la montaña palentina ha vuelto a nevar.

Los vecinos de Cervera de Pisuerga vieron esta mañana nuevamente nevados los picos de "Curavacas", "Peña Carazo", "Espigüete", "Peña Redonda" y otras alturas cercanas, donde, de madrugada, se produjeron abundantes precipitaciones niveas.

El cielo se muestra encapotado, pero sin decidirse a llover claramente.

El domingo y lunes se produjeron algunos chubascos en la capital y pueblos próximos. Pero la lluvia fue escasa. Apenas mojó el suelo. Con lo que la grave necesidad de agua del campo siguió sin satisfacerse.

GUARDO

GRANDES FERIAS Y FIESTAS DE SAN ANTONIO

DEL 12 AL 17 DE JUNIO

Toros
El rejoneador Bedoya
«El Millonario»
Gregorio Lalanda
«Fantasías en el Ruedo»
Concurso de Pesca
Carrera Ciclista
Veladas de Boxeo
Lucha Leonesa

Fuegos Artificiales
Concurso de Entibadores
Tiro al Plato
Exposición de Pintura
Concurso Fotográfico
Fútbol
Circo
Conciertos
Carrozas

Barracas, Tómbolas, Novedades en Salas de Fiestas, afamados conjuntos musicales, y otras muchas atracciones.

«Orquesta Internacional Compostela», que ha representado a España en el Festival de Oporto.

— Ver Programa Oficial, y de mano, de concursos y espectáculos —

EL NIÑO

José Antonio Nevares de la Plaza

falleció en Grijota el día 6 de Junio de 1965

A los 11 años de edad
Después de recibir los Santos Sacramentos
— D. E. P. —

Sus padres Isidoro y Elena; hermanos María Teresa, Isidoro, Jesús, Elena y Julio; tíos, primos y demás familia,

Suplican a sus amistades una oración por el eterno descanso de su alma.

La conducción tuvo lugar el día 6 a las 6 y media de la tarde y la Misa el día 7 a las once de la mañana.

M.C.D.2022

¡Diez goles en el partido de la Romareda!

Marcelino fue el "héroe" de la tarde"

El Atlético Bilbao seguro semifinalista

Decisiva influencia de los dos porteros en el 0-3 de Pontevedra

PONTEVEDRA, 0; AT. BILBAO, 3

Pontevedra, 6. — Alineaciones:

Pontevedra: Rodri; Azcueta, Batalla, Cholo; Roldán I, Calleja; Neme, Cerezuela, José Jorge, Vallejo y Odriozola.

At. de Bilbao: Iríbar; Orúe, Echevarría, Aranguren; Etura, Zugazaga; Argoitia, Aguirre, Arieta II, Uriarte y Yosu.

Arbitró el colegiado castellano Rafa que estuvo bien.

El encuentro resultó muy interesante y el Pontevedra no mereció perder por tan amplio margen, ya que realizó una primera parte extraordinaria, acosando constantemente la puerta de Iribar que tuvo una gran actuación, gracias a la cual el equipo bilbaíno pudo salir imbatido de Pasarón.

En tres contraataques y en otras tantas jugadas del portero y defensa pontevedresa se anotó el Atlético sus tres goles.

El primero lo marcó a los ocho minutos, por mediación de Echevarría, que ganó la acción a Azcueta y batió a Rodri, que se quedó, quieto, bajo los palos.

El segundo, a los cuarenta, en una falta sacada por Aguirre que Rodri, incomprensiblemente, dejó escapar a la red.

El tercero lo consiguió el Atlético a los siete minutos de la segunda parte, por mediación de Yosu, en un nuevo despiste de Rodri que, después de arrojarse a los pies del extremo bilbaíno, dejó la pelota en el área, lo que aprovechó el extremo para llevarla a la red.

El Pontevedra cuajó una primera parte extraordinaria, llegando a lanzar once saques de esquina contra la puerta de Iribar, pero todos los intentos se estrellaron ante la acertadísima actuación del guardameta vasco que, con Aguirre y la defensa fue lo mejor del conjunto.

En cuanto al once local cabe destacar la labor de Vallejo, Cerezuela, Batalla y Calleja.—Alfil.

Por seis-cuatro ganó el Zaragoza al Barcelona

REAL ZARAGOZA, 6; BARCELONA, 4

Zaragoza, 6.--Alineaciones:

Zaragoza: Yarza; Isasi, Santamaría, Reija; Endériz, Violeta; Canario, Santos, Marcelino, Villa y Lapetra.

Barcelona: Sadurní; Foncho, Olivella, Eladio; Torrents, Vergés; Rité, Pereda, Re, Fusté y Seminario.

Arbitró el señor Carbelo, autoritario y bien.

La Romareda registró un lleno y el segundo tiempo se jugó en medio de la lluvia.

A los siete minutos del primer tiempo, Marcelino hace una gran jugada y pasa a Canario que, de tiro raso y suave, marca el primer tanto de los locales, cuando Sadurní iniciaba la salida.

A los 20, Pereda saca una falta y Seminario, de cabeza, establece el empate a uno.

A los 22, una falta similar a la anterior, la saca también Pereda, retrasando sobre Eladio que, desde fuera del área, lanza un fuerte disparo y el balón llega a las mallas.

A los 35, Lapetra saca una falta cerca del banderín de córner y Violeta, de cabeza, establece el dos a dos. Ambas porterías pasan por momentos de apuro. A los 44, Seminario pierde una clara ocasión cuando estaba solo ante el portero.

Nada más empezar el segundo tiempo, Vergés, de fuerte tiro, marca el tercer tanto barcelonista y cinco minutos después, Marcelino, de tiro raso, empata a tres.

A los nueve, Pereda sortea a varios contrarios y pasa a Fusté, que, a placer, logra el cuarto tanto azulgrana.

A los 15, Isasi, de bolea, empata otra vez, a cuatro.

A los 25, Lapetra saca un córner y Santos remata a la red el quinto tanto zaragocista, y poco después, en una bonita combinación entre Canario y Villa, este último obtiene el sexto y último gol de la tarde.

Destacaron por el Zaragoza Marcelino, que fue el mejor de los 22, Santos, Canario y Endériz, y por el Barcelona, Eladio, Pereda, Fusté y Seminario.

El partido había despertado gran expectación y respondió a la misma, ya que durante los noventa minutos se jugó de poder a poder.

El Barcelona empezó jugando algo a la defensiva pero se lanzó al ataque al comprobar lo endeble de la zaga local.

El Zaragoza lanzó 12 córners contra 3 del Barcelona

Destacó en el encuentro la pugna entablada entre Marcelino y Olivella, que se resolvió siempre a favor del primero.--Alfil.

Doctor César Fernández-Ruiz
Jefe de la Maternidad Provincial y Maternólogo del Estado
Cirugía y Medicina de la Mujer. Partos
Consulta diaria de 1 a 3
Mayor, 19. Teléfono, 1533
OPERACIONES Y PARTOS, «CLINICA CRUZ ROJA»

MARCADOR

LOS RESULTADOS DEL DOMINGO

Madrid, 6. — En los partidos de fútbol jugados hoy, correspondientes a los cuartos de final de la Copa del Generalísimo y promociones de ascenso, se han dado los siguientes resultados:

COPA DE S. E. EL GENERALISIMO

(Cuartos de final)

Pontevedra-At. Bilbao	0-3
Real Sociedad-Real Gijón	3-2
Valencia-At. Madrid	0-1
Zaragoza-Barcelona	6-4

PROMOCION A LA PRIMERA DIVISION

Málaga-Levante	4-2
Murcia-Sabadell	2-2

ASCENSO A SEGUNDA

Fase de campeones

(0-2)	Badajoz-Torrelavega	3-1
(1-2)	Calvo Sotelo-Lérida	2-3
(0-3)	Ferrol-Rayo Vallecano	0-1
(1-0)	Jaén-Condal	0-2

Los resultados entre paréntesis corresponden a la primera vuelta.

Se clasifican Lérida, Rayo Vallecano y Condal (que ya están en Segunda División) y tienen que jugar partido de desempate Badajoz y Torrelavega.

Fase de subcampeones

(0-1)	Almería-Cartagena	0-0
(1-1)	Béjar-Linense	1-0
(3-0)	Eibar-Huesca	4-1
(0-3)	Sestao-Tarragona	2-0

Se clasifican Cartagena, Béjar, Eibar y Tarragona, que jugarán la Promoción de Ascenso, a doble partido, con los clasificados en los puestos 13 y 14 de cada grupo de Segunda División.

CAMPEONATO DE ESPAÑA (AFICIONADOS)

Real Madrid-Granada	2-0
Vetusta-Salamanca	2-1
Barcelona-Tarazona	5-2
Chantreano-Astillero	3-2

CAMPEONATO DE ESPAÑA DE JUVENILES

Celta de Vigo-D. Arces Valladolid	4-1
Sevilla-Real Madrid	1-2
At. Bilbao-Eibar Urco	2-0

Valencia-Barcelona (día 12).

Promoción a Primera División

El Sabadell empató en Murcia

REAL MURCIA, 2; SABADELL, 2

Murcia, 6.—Alineaciones:

Sabadell: Martínez; García Verdugo, Sertucha, Diego; Martí, Arqué; Cabello, Palao, Sabino, Navarro y Castaños.

Real Murcia: Campillo; Tatono, Aznar, Alvarez; Ruiz, Martínez; Rovira, Silvestre, Lax, Lalo y Ribada.

Arbitró el Sr. Gardeazábal, bien.

Se jugó este partido con terreno en malas condiciones a consecuencia de las lluvias del mediodía. Buena entrada.

A los cinco minutos, Palao marca el primer tanto del Sabadell, y a los 31 empató Lalo. A los 34 se castiga al Murcia con penalty que el Sabadell desaprovecha, lanzando el balón fuera.

Con empate a uno terminó el primer tiempo.

En la continuación, a los 19 minutos, Cabello marca el segundo del Sabadell y a los 38, Ruiz, de penalty, establece el empate a dos.

Los locales adolecieron de falta de remate y su defensa flojeó ante los delanteros visitantes. La media fue lo mejor del equipo y en la delantera sobresalieron Lalo y Ribada. El portero pudo hacer algo más en los dos goles. El Sabadell realizó un buen encuentro y sus hombres se emplearon con mucha energía, marcando férreamente a los murcianos, impidiéndoles el control del juego. Emplearon a tres delanteros y siempre actuaron con cuatro defensas.—Alfil.

Emoción y barrillo en Atocha

Por 3-2 la Real Sociedad venció al Gijón

REAL SOCIEDAD, 3; R. GIJON, 2

San Sebastián, 6. — Alineaciones:

Real Sociedad: Arriaga; Iguarán, Martínez, Ormaechea; Lasa, Arzac; Amas, Urresti, Eceiza, Alfonso y Mendiluce.

Real Gijón: Cobo; Medina, Alonso, Uribesalvo; Puente, Eraña; Montes, Del Cueto, Solabarrieta, Pocholo y Amengual.

Arbitró mal el Sr. Birigay, incapaz en todo momento de imponer su autoridad sobre el terreno de juego.

Atocha registró una buena entrada en el partido primero de los cuartos de final de la Copa del Generalísimo.

Unas horas antes de comenzar el encuentro llovió torrencialmente, lo que formó un barrillo sobre el campo que impidió la práctica del fútbol, siéndoles imposible a los jugadores mantenerse en pie. Abundaron las caídas, que en su mayor parte fueron provocadas ya que el juego se endureció en la segunda parte. Los gijoneses se adaptaron mejor a las condiciones del terreno.

Partido de auténtica competición de Copa, con constantes ataques de uno y otro bando y constantes alternativas en el marcador que hicieron que fuera muy emocionante. La Real dominó mucho en los 90 minutos de juego, pero el Gijón se defendió bien, retrasando a Montes en apoyo de las líneas traseras. Y lanzando constantes contrataques que siempre fueron peligrosos.

El primer gol llegó a los 24 minutos, a favor de los realistas, Iguarán saca una falta, la defensa gijonesa no acierta a despejar y Eceiza, desde lejos, de un cabezazo, entre una muralla de jugadores envía el balón al fondo de la red. Poco duró la alegría local, puesto que al ponerse el balón en juego hay otra falta que saca Amengual y Solabarieta, de cabeza, establece el empate.

Hasta el final del primer tiempo se producen algunas ocasiones desaprovechadas por los delanteros de ambos conjuntos, en especial una de Urresti, que lanzó el balón por encima de la portería.

En la segunda mitad el Gijón parece más aplomado que los donostiarras, que se muestran muy inseguros. A los doce minutos se produce una falta a Alfonso, que saca Mendiluce y Eceiza remata logrando el dos a uno. A partir de aquí se desatan los nervios, principalmente por parte gijonesa, siendo constantes las detenciones de juego para atender a los jugadores caídos, ante la pasividad del árbitro.

A los 32 minutos Amengual remata, pero salva la situación Martínez con un cruce, resultando lesionado. A los 38 minutos, Urresti marca el tercer tanto para los realistas.

Se vuelca el Gijón en busca de disminuir la diferencia y a los 41 minutos, lo consigue de forma inesperada cuando Iguarán, al intentar despejar un remate de Del Cueto, envía el balón al fondo de su propia meta.

Por el Gijón, que demostró ser un buen equipo, muy conjuntado, destacaron los dos volantes, Pocholo muy trabajador y Solabarrieta muy peligroso.

Por parte realista los mejores los extremos y con ellos Lasa y Ormaechea.—Alfil.

TENIS

GISBERT ganó el "Trofeo Conde de Godó"

Barcelona, 6.—Esta mañana, en las pistas del R. C. de Tennis Barcelona, se ha celebrado el partido final de la competición "Trofeo Conde de Godó", en tennis, entre los jugadores Juan Gisbert y el australiano Mulligan.

El español, que había eliminado contra pronóstico primeramente a Santana y después a Osuna, jugó su más completo partido frente al número seis del mundo, al que ha vencido después de un emocionante encuentro no decidido hasta el quinto set.

El resultado final ha sido: Gisbert vence a Mulligan por 6-4, 4-6, 6-1, 2-6 y 6-2.

El australiano ha protestado muchas faltas imaginarias y no ha tenido una actitud muy correcta y el público protestó en numerosas ocasiones, cosa no muy frecuente en tennis.

En la tribuna presidencial se encontraban el capitán general de la región, presidente de la Diputación, delegado en Cataluña de la Delegación Nacional de Deportes, los Condes de Godó y de Reus y otras autoridades y personalidades.—Alfil.

PAREJAS

Barcelona, 6.—La final de parejas caballeros entre el australiano Emerson y el indio Krishnan, y los españoles Santana-J. L. Arilla, ha terminado con el resultado de 6-2, 6-1, 6-1 favorable a los extranjeros.

Los españoles jugaron muy por bajo de sus posibilidades.

A continuación tuvo lugar la final de mixtos entre Carmen H. Coronado y José Manariño, de Brasil, los cuales vencieron a la señorita Madona Schacht y Martín Mulligan, de Australia, por 6-3 y 6-3.

Con este partido ha dado fin el concurso de tennis del Real Club Tennis de Barcelona, "Trofeo Conde de Godó".—Alfil.

Quiniela ganadora

La quiniela de la jornada 37, 6 de junio de 1965

Liga italiana serie "A" y "B":

1.—Atalanta-Sampdoria	X
2.—Cagliari-Milán	1
3.—Catania-Bologna	1
4.—Genoa-Fiorentina	1
5.—Inter-Torino	X
6.—Mantova-Varese	1
7.—Messina-Lazio	1
8.—Roma-Foggia	1
9.—Bari-Triestina	X
10.—Livorno-Trani	1
11.—Modena-Spal	2
12.—Monza-Palermo	1
13.—Reggiana-Nápoli	X
14.—Verona H.-Padova	1

MUDANZAS ARRIBAS
NUEVOS AUTO - CAPITONES
Plaza Mayor, 5 - Tel. 22988
VALLADOLID

Sorpresa en el Campeonato Europeo de Hockey sobre ruedas

España perdió su primer encuentro frente a Suiza

Lisboa, 6. — De manera sorprendente España ha perdido por cuatro tantos a tres (después de ir perdiendo por 1-3 en el descanso), frente a Suiza, en encuentro correspondiente al Campeonato Europeo de Hockey sobre ruedas que ha comenzado el sábado en Lisboa.

Las alineaciones han sido las siguientes:

España: Pons, Vidal, Berguno, Parellá, Roca, Puigbó, Nogue y Vila.

Suiza: Barbey, Seiler, Spillman, Rieder, Detraz, Laubscher, Liechti y Lavanchy.

Ha arbitrado el francés Lucien Gonzalo.

Los marcadores suizos fueron: Laubscher (minutos 6 y 12); Spillman (minuto 14); Liechti (minuto 37).

El tanto español del primer tiempo fue marcado por Roca, a los ocho minutos; los otros los marcaron: Roca (22 minutos); Parellá (también a los 22 minutos).

Los jugadores suizos constantemente animados por los espectadores —naturalmente si perdía España, se habían quitado de enfrente, para empezar, el más duro competidor— desplegaron una buena técnica y una enorme velocidad. Solamente cuando Parellá y Roca lograron empatar a tres tantos, tras dos goles seguidos, pareció por un momento que el encuentro iba a dar la vuelta. Sin embargo, la reacción española fue de corta duración y en un ataque continuo, que lograron mantener furiosamente a lo largo de tres minutos, poco antes de terminar, los suizos marcaron el tanto de la victoria.—Alfil.

ITALIA DERROTO POR 7-1 A ALEMANIA

Lisboa, 6. — En el último encuentro de la jornada, Italia ha derrotado a Alemania Occidental por 7-1 (descanso 2-0). Partido arbitrado por el español García.

Los tantos fueron marcados: Para Italia, por Zafinetti (minutos 5 y 10); Croti (minutos 12 y 14 del segundo tiempo); Zafinetti (16 y 12'22 del segundo tiempo) y Geroni (3 minutos del segundo tiempo).

El tanto alemán fue logrado por Fromann, a los tres minutos del segundo tiempo.—Alfil.

VICTORIA ESPAÑOLA SOBRE BELGICA

Lisboa, 6. — España venció a Bélgica por cinco a uno en el último encuentro de esta tarde de los campeonatos europeos de Hockey sobre Patines.

El primer tiempo terminó con resultado de 2-0.

En el primer partido de la jornada Holanda venció a Inglaterra por 9-0 y en el segundo, Alemania a Francia, 5-1, después de estar empatados ambos al final del primer tiempo con tanteo de 1-1.—Alfil.

LA VICTORIA SOBRE BELGICA

Lisboa, 6. — España, 5; Bélgica, 0.

En encuentro valedero para el Campeonato de Europa de Hockey sobre ruedas, disputado esta tarde, en Lisboa, en el Palacio de los Deportes, del Estadio de la Luz, España derrotó a Bélgica por 5-1.

Las alineaciones fueron las siguientes:

España: Vilella, Vila, Barguño, Parellá, Roca, Pulgbó, Nogue y Pons.

Bélgica: De Winter, De Vos, Blencker, Borghs, Paul, Bergha, Meulder, De Becker y De Hey.

Arbitró el portugués Vasco Simoes.

Los marcadores fueron: Por España: Parellá (a los minutos 13, 15, 22 y 32); Roca (a los 30 minutos).

Por Bélgica, Blencker (a los 29 minutos).

El equipo español ha sido en todo momento el mejor sobre el terreno de juego. Parellá, que consiguió cuatro tantos, realizó un partido realmente magnífico.—Alfil.

Ganó en Valencia el Atlético de Madrid

Cardona, jugador destacado de los rojiblancos

VALENCIA, 0; AT. DE MADRID, 1

Valencia, 6. — Alineaciones:

Valencia: Zamora; Piquer, Mestre, Videgany; Paquito, Roberto; Núñez, Guillot, Waldo, Sánchez Lage, Suco.

At. de Madrid: Madinabeytia; Rivilla, Griffa, Calleja; Glaria, Martínez Jayo; Cardona, Luis, Mendoza, Adelardo, Collar.

Arbitró el catalán Pintado que estuvo bien en líneas generales.

El Valencia fue recibido con disparos de tracas. El campo estaba casi lleno, pudiendo calcularse los espectadores en 50.000.

La primera parte transcurrió sin goles y el fútbol practicado no fue de emoción. El Valencia tuvo la iniciativa, pero su delantera fue perfectamente frenada por el Atlético, que con una seguridad plena en su defensa portentosa, neutralizó todos los intentos de los locales.

A los 17 minutos, al sacar Guillot un córner, Núñez tocó la pelota con las manos y la entregó a Suco que la envió a la red, pero el árbitro invalidó el tanto. La presión del Valencia adquirió cierta intensidad hacia el minuto 20 de este tiempo, pero bien puede decirse que a pesar de ello la puerta del Atlético no pasó momentos de verdadero peligro. El conjunto atlético contraatacó de manera espaciada.

En la segunda parte, el juego adquirió viveza, dinamismo y emoción. El Atlético que había jugado en la primera parte con precauciones, tomó la iniciativa del juego. Ya a los tres minutos Cardona, en un regate, creó el clima de gol frente a Zamora, pero la situación fue despejada finalmente por Mestres.

A los seis minutos, Cardona, al recibir una entrega de Glaria, lanzó un tiro cruzado que batió a Zamora. Protestaron ante el árbitro los jugadores valencianistas alegando que se encontraba en fuera de juego, pero el árbitro mantuvo su decisión de gol. A partir de aquí el Atlético atacó en más ocasiones que el Valencia, logrando con ello forzar mayor número de córners.

En tres ocasiones Zamora tuvo que despejar de puños para evitar las consecuencias de las infiltraciones de los delanteros atléticos; a los 23 minutos Guillot fue objeto de una falta por un defensa atlético. Reclamaron penalty los jugadores del Valencia, pero el árbitro no hizo caso y las protestas del público fueron fenomenales hasta el extremo de ser requerida la presencia del delegado de campo.

La gran figura del encuentro ha sido Cardona, quien, con Griffa, colocaron a todo el equipo a gran altura.

En el Valencia ha habido muchos lunares, mostrándose insegura la defensa; no existió la línea media y en la delantera, Guillot ha sido el más destacado.—Alfil.

Miblan
LENCERIA FINA
BORDADOS - EQUIPOS
Becerro Bengoa, 28
(Frente Emisora)

M.C.D.2022

CICLISMO

José Segú, vencedor absoluto de la Vuelta a Guatemala

En Inglaterra, España cedió su primer puesto por equipos, aunque Santamarina sigue de líder

"El Giro" finalizó con la victoria de Adorni

En Avila, Julio Jiménez ganó la última etapa y Momeñe la Vuelta

Guatemala, 7. — José Luis Sánchez, de Costa Rica, ganó hoy la última etapa de la Vuelta Ciclista a Guatemala, de Escuintla a la capital, con 57 kilómetros de recorrido, en 1-41-55, pero fue el español José Segú quien ganó la prueba, y se adjudicó, además, el gran premio de la montaña, con 34 puntos. España ganó, también, por equipos.

El tiempo oficioso del vencedor de la Vuelta, Segú, es de 35-45-53. El tiempo oficioso de España, vencedor por equipos, es de 107-05-27.

Sánchez tuvo una buena actuación, y pasó a encabezar la etapa cuando faltaban 15 kilómetros. Al entrar en el estadio «Mateo Flórez», se cayó, la bicicleta no le respondió al incorporarse, y hubo de entrar en el Estadio, a pie, arrastrando la bicicleta, aplaudido frenéticamente por unos veinte mil espectadores.

En segundo lugar llegó Ariel Betancourt, de Guatemala, con 1-42-49, y en tercer lugar, el español Segú —que era el vencedor total de la prueba—, con 1-44-20.

La clasificación general de la montaña en la Vuelta Ciclista a Guatemala, ha sido la siguiente:

1 José Segú, España, 34 puntos.
2 Ventura Díaz, España, 25.
3 Ariel Betancourt, 21.—Alfil.

VUELTA A INGLATERRA

Coventry (Inglaterra), 6. — El equipo inglés ha ganado hoy la octava etapa de la Vuelta Ciclista a Inglaterra para corredores aficionados, entre Wolverhampton y Coventry, sobre cien kilómetros con el tiempo de 2-07-40.

Seguidamente se clasifican Polonia, 2-08-19; Midland, 2-10-42; Suecia, 2-10-50; 5, España, 2-11-11.—Alfil.

EQUIPOS

Coventry, 6. — La general por equipos de la Vuelta Ciclista a Inglaterra, después de la etapa de hoy es la siguiente:

1, Gran Bretaña, 93-55-05; 2, Polonia, 93-56-41; 3, España, 93-57-53; 4, Midlands, 94-07-04; 5, Suecia, 94-09-58; 6, Sluth, 94-36-54.—Alfil.

DOS ESPAÑOLES ELIMINADOS

Coventry (Inglaterra), 6. — Los corredores españoles, Laudelino Hernández y Ricardo Sarduy no tomarán la salida mañana en la novena etapa de la Vuelta Ciclista a Inglaterra al ser eliminados hoy al llegar con el control cerrado al final de la etapa.

Sarduy sufrió una caída al principio de la etapa que le impidió continuar con rendimiento satisfactorio. Hernández, fue incapaz de seguir al ritmo de sus seis compatriotas.

El equipo español, si bien tuvo que ceder hoy el puesto por equipos al conjunto inglés, continúa manteniendo en el primer puesto de la general a Santamarina.—Alfil.

ADORNI, GANÓ EL GIRO

Florencia, 6. — El italiano Adorni ha ganado la Vuelta Ciclista a Italia, después de la 22 y última etapa de la prueba que fue ganada por el suizo René Binggeli, en 8-10-42, con una velocidad media de 36 kph. El recorrido era de 295 kilómetros, Brescia-Florencia.

Seguidamente se clasificó el belga Brandt; Poggiali, de Italia, Ferrari, Manuori y Molénars, todos en el mismo tiempo.—Alfil.

GENERAL

Roma, 6. — Clasificación final de la Vuelta Ciclista a Italia: 1, Adorni, 121-08-18; 2, Zilioli, 121-19-44; 3, Gimondi, 121-21-15; 4, M. Mugnanini, 121-22-48; 5, F. Balmanion, 121-23-51.

Todos italianos.—Alfil.

VUELTA A AVILA

Avila, 6. — Julio Jiménez ha vencido en la última etapa de la Vuelta Ciclista a Avila.

La etapa disputada entre Arévalo y esta ciudad, tenía un recorrido de 115 kilómetros. Todos los corredores marcharon en pelotón hasta llegar a las murallas de la capital, comenzando las diez vueltas al circuito.

Venció Julio Jiménez que invirtió en el recorrido 2-59-26.

2, Sagarduy, en 3-00-20.
3, Esteban Martín, en 3-00-21.
4, Gabica, en 3-02-56.
5, Blanco, en 3-03-02.

La clasificación general final es la siguiente:

1, Momeñe, en 18-08-43.
2, Uriona, 18-09-00.
3, Echeverría, con 10.
4, Elorza, 18-26-35.
5, Julio Jiménez, 18-28-19.

Clasificación general por equipos:

1, Kas, en 54-56-15.
2, Olsa, en 55-39-18.
3, Olimpia, en 5739-31.

Clasificación del Premio de la Montaña.

1, Uriona, con 16 puntos.
2, Momeñe, con 11.
3, Ecvheverría, con 10.
4, Julio Jiménez, con 9.
5, Elorza, con 8.

Finalizada la etapa, hizo entrega de los premios a los vencedores el presidente del Congo, Moisés Tshombe, a quien acompañaban en la tribuna las autoridades abulenses.—Alfil.

Reunión hípica en La Balastera

En las jornadas del sábado y domingo se disputaron diversas pruebas

En el campo municipal de «La Balastera» se celebraron el sábado y domingo las primeras jornadas del II Concurso Hípico, dentro del programa de festejos de la «feria chica».

Las pruebas, resultados y demás pormenores de los que tuvieron lugar el sábado fueron los siguientes:

PRUEBA COMERCIAL

Carrera de obstáculos, de baremo A, sin cronómetro. Serie «Amarilla»: Caballos participantes, 7. Vencedor, «Soberano», montado por el señor Giménez Izquierdo, con 4, puntos, 52" 2-10. Boletos vendidos, 187; premio del boleto acertado, 11 pesetas.

Serie «Canela»: Seis caballos; vencedor «Argentino», montado por el señor Represa con cero puntos, 1' 2" 2-10. Boletos, 576; premio, 16 pesetas boleto acertado.

Serie «Morada»: Siete caballos; vencedor, «Cabal», montado por el teniente Autrán. Boletos, 946; cobrado por boleto acertado, 14 pesetas.

Serie de desempate: Se corrió una cuarta serie de desempate para dilucidar al ganador de esta prueba; resultó ganador «Cabal», montado por el teniente Autrán, con cero puntos, 23" 6-10. Boletos vendidos en total, 971, pagándose a 9 pesetas. Al vencedor se le entregó un trofeo y 4.500 pesetas.

PRUEBA "DELEGACION DE SINDICATOS"

Obstáculos, con baremo A, con cronómetro.

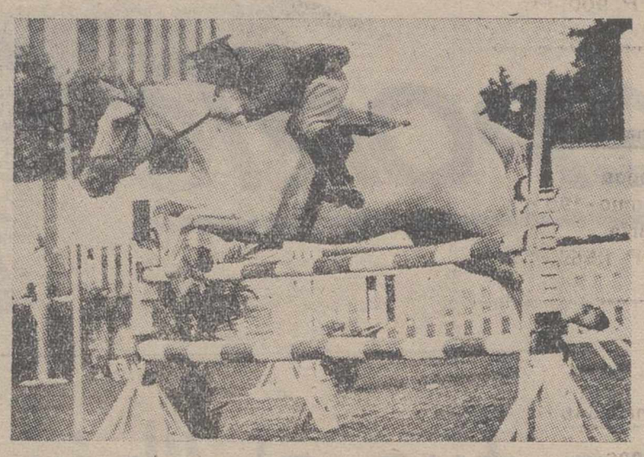

El capitán Alonso Miñón, sobre «Paro», se adjudicó la serie «canela» de la prueba «Honor».—(Foto PAYA)

Serie «Naranja»: Seis caballos; vencedor, «Ocamo», montado por el señor Represa con cero puntos, 47" 4-10. Boletos, 1.012; pagado el boleto ganador, 15 pesetas.

Serie «Azul»: Seis caballos; vencedor, «Impúdico», montado por el comandante Mayor Iglesias, con cero puntos, 43" 4-10. Boletos, 738. Boleto ganador, 8 pesetas.

Serie «Rosa»: Seis caballos; vencedor, «Soldadito», del capitán Conde de Monge, con cero puntos, 45". Boletos, 1.050; pagado el boleto ganador a 22 pesetas.

Resultó, pues, vencedor en esta prueba «Impúdico», adjudicándose el trofeo «Delegación de Sindicatos» y 5.000 pesetas. Los boletos acertantes de la prueba se pagaron a 25 pesetas.

El Sr. Represa tuvo una actuación destacada en el concurso hípico. En el grabado, montando a «Argentina» Foto Payá

Participaron en total en la jornada del sábado 38 caballos. En esta asistió muy poco público.

Con bastante más animación se disputaron en la tarde del domingo varias pruebas, de las que ofrecemos los resultados:

PRUEBA "HONOR"

Con recorrido a la americana y diversos trofeos donados por Autoridades y entidades.

Serie «Canela»: Seis caballos; vencedor, «Paro», montado por el capitán Alonso Miñón, con 32 puntos. Boletos vendidos, 394; pagado al boleto ganador, 19 pesetas.

Serie «Morada»: Nueve caballos; vencedor, «Salcedo», del teniente Castro Lucini, con 30 puntos. Boletos, 1.215; pagado a 187 pesetas el boleto ganador.

Serie «Blanca»: Diez caballos; vencedor. «Ocote», del capitán Esquivias, con 28 puntos. Boletos vendidos, 1.697; pagado por boleto acertado, 91 pesetas.

Se adjudicó la prueba «Honor» el caballo «Paro», seguido de «Salcedo» y «Ocote». Se vendieron 889 boletos, pagándose a 195 pesetas el boleto ganador.

PRUEBA COMERCIAL

Baremo A, con cronómetro. Premio de 5.000 pesetas y trofeo.

Serie «Naranja»: Seis caballos; vencedor «Plinto», montado por el capitán Ruiz de Lopetedi, con cero puntos, 1' 06". Boletos, 1.544. Pagados los boletos acertados, a 28 pesetas.

Serie «Azul»: Ocho caballos; vencedor, «Sinrazón», montado por el capitán Velloso; boletos, 1.531; pagados los acertantes, a 17 pesetas.

Serie «Rosa»: Nueve caballos; vencedor, «Cabal», montado por el teniente Autrán, con cero puntos, 53" 7-10. Boletos, 1.108, pagándose los acertados a 19 pesetas.

Se adjudicó la prueba «Cabal», seguido de «Placer» y «Paro». Se pagaron en la prueba a 14 pesetas los boletos acertados.

PRUEBA "DIPUTACION PROVINCIAL"

Dotada con 7.000 pesetas y trofeo. Con esta prueba se cerró la reunión hípica del domingo.

Serie «Verde»: Seis caballos; vencedor, «Ocamo», montado por el señor Represa, en un tiempo de 1' 29". Boletos, 1.447; pagado a 17 pesetas.

Serie «Amarilla»: Seis caballos; vencedor, «Impúdico», montado por el comandante Mayor Iglesias, en 1' 10". Este mismo caballo se adjudicó la prueba. Se vendieron 975 boletos en la serie y se pagaron a 12 pesetas. Los de la prueba, a 13 pesetas.

En total fueron 33 los caballos que participaron en la jornada del domingo.

El desarrollo de las pruebas en ambas jornadas estuvo controlado por un jurado, presidido por el director de la Empresa Nacional «Santa Bárbara», coronel Fajardo Martel, e integrado por los señores coronel Díez Muntadas, tenientes coroneles Toledo Gete y Casares López, comandante Garcés, capitán Autrán como delegado de la Federación Hípica, comandante Suárez y capitán Lobón, y los señores Maté Picado y Martín Agüera, de cronometraje «Reloj Exactus».

El teniente Autrán, montando a «Cabal», se ha impuesto en varias series Foto Payá

Colegio Regional Oeste de entrenadores de fútbol

Todos aquellos que estén en posesión del «Título Regional de Entrenador de Fútbol», y deseen asistir al Curso Nacional que se celebrará en Madrid, en el próximo mes de tras oficinas (Alcalleres, 1-2.º), Valladolid, deberán informarse en nuestro domicilio, cualquier día laborable y durante las horas de 7 a 9 de la tarde.

El palentino Antolín García, brillante vencedor en las pruebas ciclistas de ferias

Se adjudicó también el trofeo "Ayuntamiento"

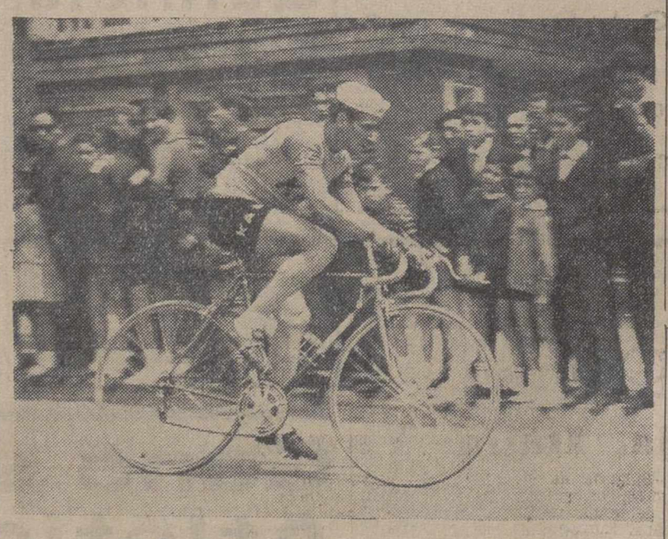

Antolín García, ¿nuevo ídolo palentino del ciclismo? El domingo ganó con autoridad las dos pruebas que disputó. Ahí está en acción.—(Foto Payá)

La prueba ciclista, disputada el domingo en el circuito de «Los Jardinillos», tuvo un triunfador indiscutible: Antolín García. El palentino corrió con mucho sentido, pletórico de facultades y de afición, adjudicándose el primer premio en esta reunión ciclista de la «feria chica», que patrocinó el Ayuntamiento y organizó la Federación Palentina de Ciclismo.

Fueron 23 los ciclistas que acudieron a la prueba, procedentes de Burgos, Bilbao, Oviedo, Santander y Palencia. Se disputaron primeramente pruebas eliminatorias, en tres mangas por sorteo, a 14 vueltas, clasificándose nueve muchachos para la final de esta serie, a la que fueron sumados dos repescados. Venció en las eliminatorias nuestro paisano Antolín García, cosechando así los primeros aplausos de una mañana, que tuvo neto color palentino.

También a 14 vueltas se corrió luego la serie por puntos, en dos mangas, con puntuación en las vueltas pares. Triunfó también Antolín García de forma incontrastable.

El resultado, pues de esta reunión ciclista de ferias, nos dio un claro vencedor: Antolín García, que sumó 28 puntos, adjudicándose el primer premio de 1.500 pesetas.

Tres él se clasificaron los siguientes:

2. Eduardo Rodríguez, de Burgos, 18 puntos (1.000 pesetas).
3. José Riaño, de Bilbao, 16 (750).
4. Eduardo Riestra, de Oviedo, 15 (600).
5. José Antonio Zabala, de Santander, 10 (400).
6. Jesús Jiménez, de Valladolid, 9 (300).
7. Angel Ibáñez, de Santander, 9 (200).
8. Daniel Varela, de Bilbao, 7 (150).
9. Angel Recio, de Palencia, 7 (100).
10. Angel Barrigón, de Santander, 5 (100).

Se disputó, por último, un magnífico trofeo deportivo, donado por el Ayuntamiento, a 10 vueltas, por puntos en las vueltas pares, proclamándose también triunfador Antolín García, a quien el numeroso público que presenció la entretenida e interesante reunión aplaudió larga y cariñosamente.

No lo piense más
DIANA - PIENSOS
le servirá, desde su fábrica de Valladolid, los que necesite para su ganado.

diana PIENSOS

Delegado para PALENCIA y su provincia:
LUIS CARBAJO Y CIA.
Fábrica de Harinas "LA GERMANA"
PALENCIA

De sanidad

INSTITUTO PROVINCIAL DE SANIDAD

Dispensario Antituberculoso

Por estarse instalando un nuevo equipo de Radiología, con ánodo giratorio y tomografó, se suspenden momentáneamente las consultas de este Dispensario que precisan de exploraciones con Rayos X.

Continúan funcionando los equipos móviles y el Servicio de Cardiología.

Oportunamente se comunicará la reanudación de las consultas de Rayos X, por haber terminado la instalación del aparato recientemente adquirido.

Palencia, 7 de junio de 1965.

El Jefe Provincial de Sanidad
MAURO MARTIN DE PRADO

M.C.D.2022

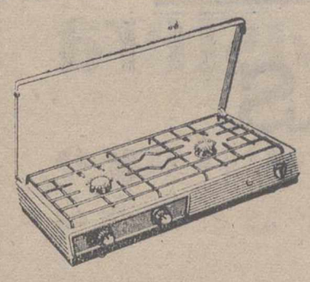

Hornillo H64b
2 fuegos
Consumo - 190 g/h
P. V. P. 900.-Pts.

Cocina HA64b
2 fuegos
Consumo - 190 g/h
Armario
P. V. P. 1.550.-Pts.

Cocina C64b
2 fuegos
Consumo - 190 g/h
Armario y Mesita
P. V. P. 1.775.-Pts.

Lámpara L64a
Potencia 80 W
Consumo 60 g/h
P. V. P. 475.-Pts.

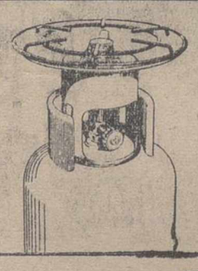

Fogon M65a
Un Fuego
Consumo 100 g/h
P. V. P. 325.-Pts.

Estufa E64a
Potencia 800 Kcal/h
Consumo - 80 g/h
P. V. P. 575.-Pts.

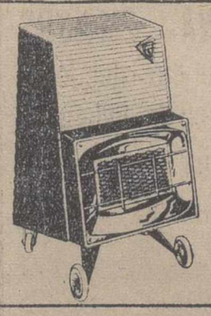

Estufa E65b
Potencia 1.300 Kcal/h
Consumo 130 g/h
P. V. P. 1.675.-Pts.

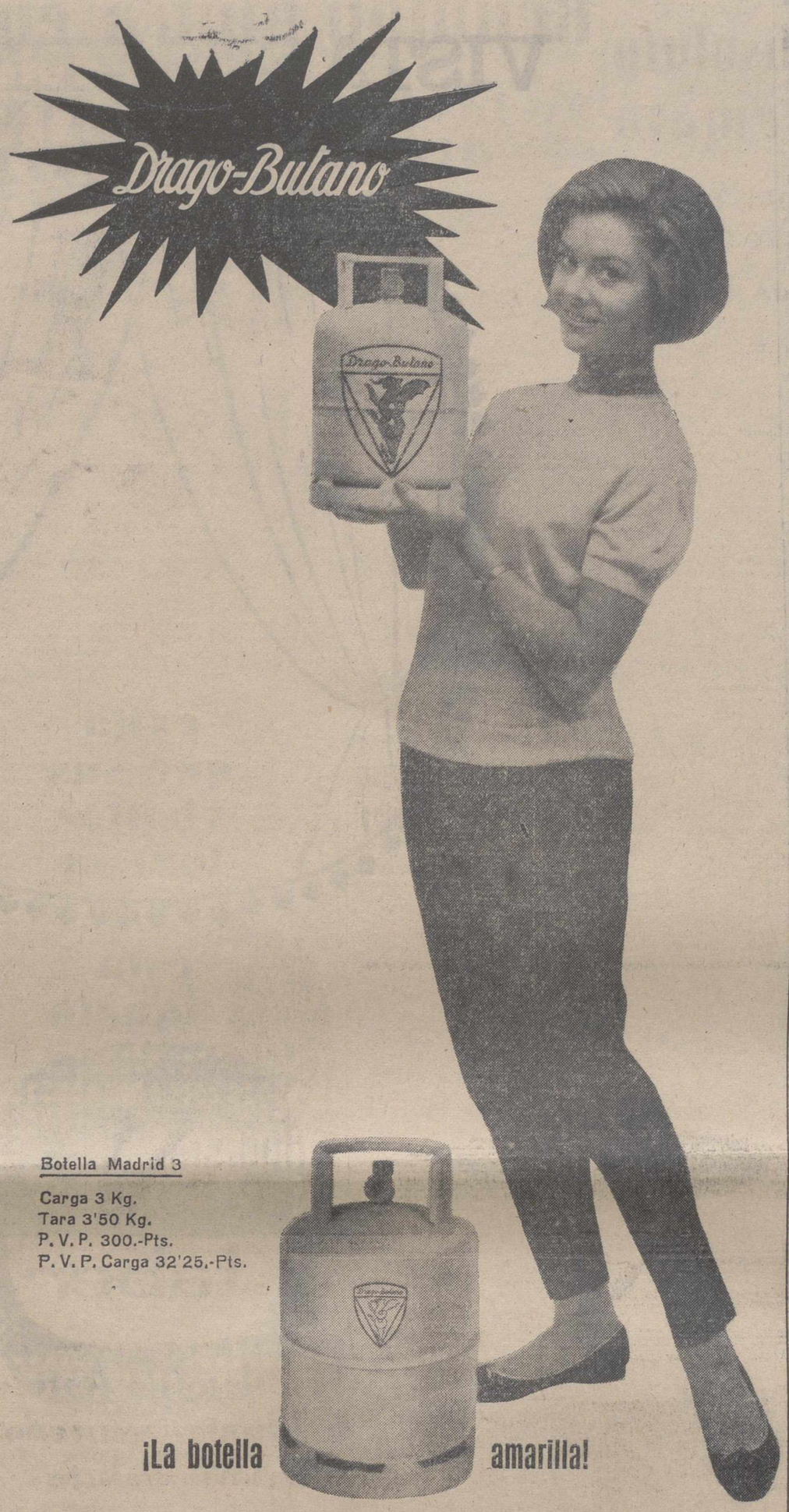

Botella Madrid 3
Carga 3 Kg.
Tara 3'50 Kg.
P. V. P. 300.-Pts.
P. V. P. Carga 32'25.-Pts.

¡La botella amarilla!

MADRID (Central).- Antonio Acuña, 19 - Telf. 276 23 00 *
PLANTA DE LLENADO G. L. P.: Villaverde, Calle H, s/n. Telf. 237 22 45

PALENCIA.- Concesionario Provincial:
ELECTROGAR, S. L., Mayor, 44. Telf. 1934.

Extensa red de Delegaciones, Concesionarios y Distribuidores en todo el territorio nacional.

DRAGON GAS S.A.
DIVISION:
Drago-Butano

LOS TOROS

Antonio "Bienvenida" cortó dos orejas en Vista Alegre

Triunfo de Paco Pallarés y "Linares"

Dos orejas para Jaime Ostos en Palma

Quizás una de las notas más destacadas de la jornada taurina ha sido la actuación de Antonio Bienvenida en la plaza de Vista Alegre donde cortó dos orejas a su segundo enemigo. José Fuentes, el novel matador de toros y descubrimiento de El Pipo, tuvo también una lucida actuación. Es como si se hubieran enfrentado el ayer y el hoy del toreo.

Por cierto que Paco Pallarés, el otro poderdante de El Pipo obtuvo un clamoroso éxito en La Coruña cortando cuatro orejas y un rabo. Sus dos compañeros de terna, Armillita y Manolo Sanlúcar estuvieron bien. Esta novillada lidiada en La Coruña, y con el mismo cartel era la que estaba preparada para ser lidiada en nuestra fracasada, taurinamente, feria chica. Los amigos coruñeses tuvieron la suerte de presenciar el triunfo de Pallarés, que un poco nos pertenecía.

Sebastián Palomo «Linares», sigue de triunfo en triunfo. En Elda cortó otras cuatro orejas y un rabo, saliendo a hombros, en unión de sus compañeros de cartel, «El Inclusero» y Joselillo.

En Barcelona, con la plaza casi llena, «El Cordobés» cortó una oreja, Murillo fue ovacionado y Curro Romero dio la consabida de arena.

«El Tino», matador alicantino, en Ondara, su tierra tuvo una lucida actuación cortando tres orejas, rabo y saliendo a hombros.

El bravo Jaime Ostos logró un buen triunfo en Palma de Mallorca donde consiguió dos apéndices, por uno cada uno que cortaron Julio Aparicio y Paco Camino que en su segundo estuvo breve y mal.

G. M. S.

CORRIDAS

ANTONIO BIENVENIDA CORTO DOS OREJAS

Madrid, 6.—Plaza de Vista Alegre. Casi lleno.

Antonio Bienvenida y José Fuentes, que se presentaba en Vista Alegre, alternaron mano a mano con reses de don Antonio Pérez, de Villar de Alamos (Salamanca). El ganado, sin ofrecer serias dificultades, no se prestó al lucimiento y fueron incómodos en general. El sexto fue devuelto a los corrales por cojo y sustituido por otro de la misma ganadería que resultó muy peligroso.

Antonio Bienvenida fue ovacionado en su primero. En su segundo corto las dos orejas y dio la vuelta al ruedo. En su tercero fue largamente ovacionado.

Juan Fuentes cortó una oreja y dio la vuelta al ruedo en su primero. En su segundo fue ovacionado, así como en el último.

Los dos diestros fueron despedidos con grandes ovaciones.—Cifra.

«EL CORDOBES» CORTO UNA OREJA

Barcelona, 6. — Plaza Monumental. Casi lleno. Seis toros del Marqués de Domecq, de buena lámina y bravucones y codiciosos, aunque de escaso poder.

Fermín Murillo, faena muy lucida a su primero. Pinchazo y estocada. Ovación. En el otro escuchó aplausos.

«Curro Romero», aplaudido al lancear. Faena con la derecha para dos pinchazos, media y descabello. Muestras de desagrado. En el quinto trastea por la cara para pinchazo y media. Pitos.

«El Cordobés» fue constantemente ovacionado al torear con el capote en sus dos enemigos. Al tercero de la tarde le dio pases de gran valor corriendo la mano y destacando series de naturales y de pecho. Pinchazo y estocada. Ovación, una oreja, petición de otra y vuelta al ruedo.

En el que cerró plaza también estuvo muy valiente y fue despedido con una cerrada ovación.—Cifra.

«EL TINO» SALIO A HOMBROS

Ondara, 6.—Corrida de feria. Cinco toros de don José y don Tomás Frías, que cumplieron.

«El Tino», una oreja en su primero, y las dos y el rabo en su segundo.

«Miguelín», palmas en su primero. En el quinto cortó una oreja y dio la vuelta al ruedo.

Angel Peralta, en el de rejones, dos orejas, rabo y vuelta al ruedo. El «Tino» salió a hombros.—Cifra.

DOS OREJAS PARA JAIME OSTOS

Palma de Mallorca, 6. — Seis toros de don Julio Aparicio, codiciosos y bravos, casi todos aplaudidos en el arrastre. Buena entrada.

Julio Aparicio, aplausos y algunos pitos en su primero. En su segundo cortó una oreja y dio la vuelta al ruedo.

Jaime Ostos, aplausos en su primero. En su segundo cortó dos orejas y dio la vuelta al ruedo.

Paco Camino, una oreja y vuelta en su primero y muestras de desagrado por la brevedad de la faena en su segundo.—Cifra.

NOVILLADAS

NOVILLADA EN LA MONUMENTAL

Madrid, 6.—Plaza Monumental. Novillos de Joaquín Murcieros Grave de Portugal, bravos. Al cuarto se le dio la vuelta al ruedo.

Tomás Parra escuchó palmas y pitos en su primero. En su segundo cortó una oreja y dio la vuelta al ruedo.

«El Pepe» fue ovacionado en su primero. En su segundo cortó una oreja y dio la vuelta al ruedo.

«El Zorro de Toledo», pititos en su primero, y ovación, petición de oreja y vuelta al ruedo con algunas protestas en su segundo.—Cifra.

TRIUNFO DE CEBALLOS EN FUENGIROLA

Fuengirola (Málaga), 6.—Buena entrada. Novillos de García Fernández Palacios, que dieron mal juego.

Manolé, que reaparecía, cortó una oreja y dio la vuelta al ruedo en su primero. En su segundo escuchó palmas.

«El Monaguillo» fue ovacionado en su primero. En el quinto, peligroso, cumplió.

Ceballos cortó dos orejas en el tercero. En el sexto se le concedieron las dos orejas y el rabo. Salió a hombros de la plaza.—Cifra.

TRIUNFO DE PACO PALLARES

La Coruña, 6.—Algo más de media entrada. Novillos de don José María Arauz de Robles, buenos en general.

Paco Pallarés cortó dos orejas y dio dos vueltas al ruedo en su primero. En el segundo cortó las dos orejas y el rabo, con vuelta al ruedo.

Manolo Espinosa «Armillita», ovación y vuelta al ruedo en su primero. En su segundo escuchó aplausos.

Manolo Sanlúcar, ovación, petición de oreja y vuelta en su primero. En su segundo fue ovacionado y dio dos vueltas al ruedo.

Pallarés salió a hombros.—Cifra.

NOVILLADA EN PAMPLONA

Pamplona, 6.—Seis novillos de don César Moreno, bravos y nobles, todos aplaudidos en el arrastre y los dos últimos dieron la vuelta al ruedo. Tres cuartos de plaza.

Curro Limones, ovacionado en sus dos novillos.

Oscar Rosmano, ovación en su primero. En su segundo cortó una oreja.

Sánchez Bejarano, ovación en el tercero, y dos orejas y vuelta en el que cerró plaza.—Cifra.

NOVILLOS DE PABLO RINCON EN VALENCIA

Valencia, 6.—Novillos de Pablo Rincón, bravos y bien presentados. Los tres primeros fueron aplaudidos en el arrastre. Regular entrada.

José María Membrives, ovación, petición de oreja y vuelta en su primero. En su segundo escuchó palmas.

José Manuel Inchausti «Tinín», ovación y vuelta en su primero. En su segundo fue ovacionado.

Alejo Oltra, ovación y vuelta en su primero. En su segundo escuchó aplausos.—Cifra.

CUATRO OREJAS Y RABO CORTO LINARES

Elda (Alicante), 6.—Novillos de Pérez y Herreros, pequeños e irregulares de bravura. Un cuarto de plaza.

José Serrano «Joselillo», dos orejas y petición de rabo en cada uno de sus dos novillos.

Sebastián Palomo «Linares», dos orejas y rabo en su primero. Se arroja un espontáneo en su segundo novillo. Fue cogido y curado en la enfermería de heridas leves. «Linares» cortó dos orejas, petición de rabo y vuelta al ruedo. Los tres espadas salieron a hombros.—Cifra.

NOVILLADA EN PUERTO DE SANTA MARIA

Puerto de Santa María, 6.—Novillos de Fermín Díaz Tresgallos, desiguales de bravura y sin poder.

Susoni, pitos en sus dos novillos.

«Paquirri», ovación en su lote.

«Riverita», ovación en su primero y vuelta al ruedo en el sexto.—Cifra.

Laboratorio Farmacéutico
DE MADRID
precisa representante joven para Palencia, bien relacionado con la plaza médica. Comisión e incentivos a la laboriosidad a convenir. Escribir con datos personales a ALAS. Oficina de Colocación. Oferta 928. PALENCIA

MOTOCROSS

ORIOL PUIG ganó la prueba internacional de Burgos

Burgos, 6.—En el circuito de San Isidro, de 1.500 metros, se ha disputado hoy la prueba internacional de motocross, en la que han tomado parte 17 motoristas. Los corredores lucían brazaletes negros en memoria del corredor español Ramón Torras, recientemente fallecido en accidente.

En la primera manga venció el británico Arthur Harris, en 20-47, seguido de Pedro Pi, 20-53; José Pérez, 20-54, y el sueco Silver Erickson, en última posición.

Se retiraron Poncela y Costa. No tomó parte en la segunda manga Pedro Pi por hallarse indispuesto. Venció en ésta, Arthur Harris en 20-53, seguido de José Sánchez, 21-03; Criol Puig, 21-12, y Silver Erickson, en 21-14.

Se incorporó para disputar la tercera manga el corredor Pi y venció en un emocionante codo a codo con Oriol Puig. Obtuvo un tiempo de 26-27; Criol Puig, 26-36, y el sueco Silver Erickson, en 26-45.

En la prueba venció Oriol Puig que había marchado empatado con el inglés Harris y al que logró vencer en la última manga, después se clasificaron Erickson, José Sánchez, y hasta un total de 15 corredores.—Alfil.

Copa de Ciudades en Feria

El Ferencvaros y el Manchester jugarán un tercer partido

COPA DE CIUDADES EN FERIA

Budapest, 6.—El Ferencvaros, de Hungría, ha derrotado al Manchester United, de Inglaterra, por 1-0, en partido de vuelta de la semifinal de la Copa de Ciudades en Feria, de fútbol, disputado esta tarde en Budapest.

El Manchester United había ganado en el encuentro de ida por 3-2, por lo que se hace necesario un partido de desempate para decidir cuál de ambos conjuntos se enfrentará, en la final del torneo, al Juventus, italiano, que, como es sabido, eliminó recientemente al Atlético de Madrid.

El equipo húngaro logró su tanto de penalty, marcado por el defensa derecho Novak, poco antes del final del primer tiempo.—Alfil.

Padres vosotros debéis ser los mejores maestros de tráfico de vuestros hijos. Empezad educándoles para que no se inmolen tontamente en la vía pública. No dejarlos jugar en la calzada. Enseñarles a respetar las normas de tráfico y a temer sus peligros.

Baloncesto

España perdió frente a Bulgaria

Rusia, Italia, Yugoslavia y Polonia, semifinalistas

Moscú, 6.—Bulgaria ha vencido a España por 79-56, consiguiendo así el cuarto lugar del grupo de Tbilisi de los Campeonatos Europeos de baloncesto.

El primer tiempo finalizó con el resultado de 37-19. Después de este resultado, España quedó clasificada en quinto lugar.

Dentro del mismo grupo Yugoeslavia venció a Polonia, 78-69, con un primer tiempo de 43-29.

Con este resultado Yugoeslavia se sitúa en el primer lugar de la clasificación final de su grupo, seguida de Polonia.

En otro encuentro dentro del mismo grupo, Francia venció a Suecia, 90-61, con primer tiempo de 40-25.

Francia se sitúa en el sexto lugar de la tabla final del grupo y Suecia que no ganó ningún encuentro, en la octava y última posición precedida de Alemania Occidental.

También en Tbilisi, Grecia vence a Alemania Occidental por 81-72, después de vencer en el primer tiempo por 41-32. Grecia queda clasificada en tercera posición.—Alfil.

VICTORIAS DE ISRAEL Y CHECOESLOVAQUIA

Moscú, 6.—Israel ha vencido a Finlandia por 52-51, en encuentro de baloncesto de los Campeonatos Europeos.

Dentro del mismo grupo, Checoeslovaquia venció a Rumania por 90-69.

VICTORIA ITALIANA

Moscú, 6.—Italia ha vencido a Alemania Oriental, 87-64 ((42-28), en un encuentro correspondiente al grupo de Moscú de los Campeonatos de Europa de baloncesto.—Alfil.

DERROTA ROTUNDA

Tiflis, 6.—(Del director de la Agencia «Alfil», Carlos Sentís).

Poca fortuna tuvo ayer el equipo español, y esa racha ha continuado hoy, frente a la selección de baloncesto de Bulgaria en el Campeonato Europeo de este deporte que, en dos grupos, Moscú y Tiflis, viene desarrollándose en estos días. Al perder el equipo español por la sensible diferencia de 79 contra 56, se demuestra que la derrota con que se cierra la serie de Tiflis ha sido total, sin paliativos. La desgracia estuvo, en todo caso, en el poco acierto de nuestros hombres, que parecían tocados por un maleficio, bajo la cesta, sin descontar ni a Emiliano, y sabido es que cuando nuestro gran Rodríguez falla, resulta difícil enderezar la escorada general.

Hacia el final se puso de relieve la capacidad española, cuando ya todo era inútil. Buscató y Lluis imprimieron velocidad y gracias a ellos, y a Emiliano, se marcaron unos tantos que evitaron que la derrota fuese mayor.

Monsalve salió de la cancha cojeando y González también hubo de retirarse al resentirse de la lesión que se produjo unos días atrás.

Estos dos percances, son las únicas, aunque débiles, justificaciones del revés que hoy ha sufrido nuestra selección de baloncesto, y no hace más que probar que nuestro equipo nacional es más débil, naturalmente, que el Real Madrid, y le faltan figuras. Seis hombres en plan de figura son muy pocos para un Campeonato de Europa, que exige fondo y resistencia a lo largo de reiteradas jornadas.

España jugó la primera parte con marcaje por zonas, y la segunda con marcaje hombre a hombre; Bulgaria jugó siempre por zonas. En el descanso, España tenía 19 puntos, y Bulgaria ya 37 en sus respectivos casilleros.

Mañana temprano, la expedición marcha hacia Moscú, donde los dos grupos deben disputar sus respectivas posiciones para la clasificación final.—Alfil.

RUSIA DERROTO A HUNGRIA

Moscu, 6.—En partido de baloncesto correspondiente a los campeonatos Europeos, por países, de este deporte, la Unión Soviética ha derrotado a Hungría por 76-45.

En el descanso, los rusos ganaban ya por 33-19.—Alfil.

LOS CUATRO CLASIFICADOS

Moscú, 6.—La clasificación final de la fase preliminar del Campeonato de Europa de baloncesto, por naciones, es la siguiente:

Grupo de Moscú: 1, Unión Soviética; 2, Italia. Grupo de Tiflis: 1, Yugoeslavia; 2, Polonia.—Alfil.

El Inter, campeón de la Liga Italiana

Roma, 6. — El Internazionale de Milán se ha proclamado campeón de la Liga italiana de fútbol, Primera División, en la temporada 1964-65, después de empatar a dos tantos con el equipo del Turín en el último encuentro de la Liga.

Otros resultados de la última jornada son: Atalanta de Bergamo y Sampdoria, 0-0; Catania y Bolonia, 1-0; Genoa y Fiorentina, 4-1; Juventus y Lanerossi, 3-0; Cagliari y Milán, 2-1; Mantua y Varese, 3-1; Roma-Foggia, 1-0; Messina y Lazio, 4-0.

RESULTADOS EN SEGUNDA DIVISION

Alessandria y Venezia, 0-0; Bari y Triestina, 1-1; Brescia y Catanzaro, 1-1; Lecco y Pro Patria, 3-1; Livorno y Trami, 3-0; Modena y Spal, 0-2; Monza y Palermo, 3-2; Potenza y Parma, 2-0; Reggiana y Nápoli, 1-1; Verona y Padua, 2-1.—Alfil.

Regresó a la Tierra la nave espacial "GEMINI-4"

(Viene de primera página)

cápsula «Gemini IV» ha caído al mar a las 18'12 (hora española).

Los cohetes de maniobra fueron puestos en funcionamiento al pasar la cabina espacial sobre Gemini y su funcionamiento fue perfecto, según ha declarado el director del vuelo, Christopher Kraft. La «combustión» duró dos minutos cuarenta y un segundos y representó un consumo de ciento treinta libras de combustible, es decir, exactamente lo que se esperaba.

Desde Hawai se transmitió la orden de poner en marcha dichos motores, contestando inmediatamente Mcdivitt que lo hacía.

Como consecuencia de dicha operación, la cápsula redujo su velocidad en ciento veinte kilómetros por hora y su órbita se redujo a otra con un perigeo y apogeo de 833 y 180 kilómetros de altura sobre la superficie terrestre.

El «Gemini» continuó luego su rápida marcha sobre el Océano Pacífico, en dirección al Continente americano.

«Este acontecimiento ha sido seguido, probablemente, por mayor número de personas que ningún otro», ha declarado uno de los técnicos encargados del control terrestre, refiriéndose probablemente a que había sido «oído» por radio por gran número de escuchas en los Estados Unidos.

A las 18'02 (hora española), el centro de control del proyecto, declaró que la cápsula iba a entrar, dentro de un minuto, en un período de silencio radiofónico.

A las 18'03, Houston anunció que el «Gemini IV» caería probablemente a cuatrocientas millas al Este del Cabo, en lugar de a las cuatrocientos cuarenta calculadas en un principio, añadiendo que no había motivo alguno de preocupación.

HELICOPTEROS PROTECTORES

A las 18'10, el centro de control del «Gemini» comunicó que el portaaviones «Wasp», informa que escuchaba clara y potentemente a los astronautas y que la cápsula debía encontrarse en dicho momento pendiente del paracaídas principal, pero que no podía vérseles todavía. Los helicópteros se acercaban al presunto punto de caída. El aparato más próximo se encontraba a unas veinticinco millas.

A las 18'11, Mcdivitt anunció que todo marchaba bien y que descendían ayudados por el paracaídas principal, señalando que su altura era aproximadamente de unos doce mil metros.

Cuando el «Gemini» —cuyo peso era entonces de unos dos mil trescientos cincuenta kilos— llegó a la superficie del mar, dos helicópteros, por lo menos, sobrevolaron ya protectoramente el punto de contacto. La hora oficial de la caída, facilitada por el centro de control, ha sido la de las 18'13 (hora española).

En dicho momento existía un contacto por radio entre la cápsula y el portaaviones «Wasp», encargado de la recogida en la zona que se extiende entre Florida y Las Bermudas. A través de su emisora McDivitt y White solicitaron ser izados hasta el helicóptero cuando salieran de la cápsula.

El «Wasp» hizo inmediatamente rápidos cálculos sobre la situación e informó que la cabina espacial flotaba en un mar con olas de un metro veinte a un metro sesenta de altura. El portaaviones se encontraba entonces a cuarenta y ocho millas del punto de caída.

FUERA DE LA ZONA DE SILENCIO RADIOFONICO

Cuatro minutos después de terminar el descenso, McDifitt y White salieron de la zona de silencio radiofónico producida por el recalentamiento de su regreso a la atmósfera terrestre y establecieron contacto con el «Wasp». El portaaviones anunció entonces que los pilotos manifestaban «sentirse muy bien» y que deseaban ser izados hasta el helicóptero cuando salieran de la cápsula.

Dejando a un lado el hecho de que la cápsula quedó algo atrás del blanco previsto, todo parece haberse desarrollado de acuerdo con lo previsto para este vuelo espacial de setenta y dos órbitas que constituye la más dilatada y dramática aventura espacial norteamericana.

Debido al fallo de un computador, McDivitt no pudo controlar la caída de la cápsula y —al igual que hicieron antes los astronautas del proyecto «Gemini»— dejó que la gravedad lo llevara hasta el mar, sin usar los controles.

El «Wasp», a la máxima velocidad de sus máquinas se dirigió hacia el «Gemini IV», informando que pensaba llegar junto a ella a las 19,45 (hora española) y que la izaría a su bordo.

Mientras tanto se preparaba la operación final para recoger a McDivitt y White utilizando helicópteros y llevados al portaaviones, donde se pensaba dispensar una gran recepción a base de alfombra de honor, afeitado y ducha caliente. Ninguno de ellos había podido asearse desde el momento de su lanzamiento en cabo Kennedy.

«BIEN, PERO HAMBRIENTOS»

A las 18,38, el centro de control de Houston informó que se había colocado el lazo de recogida y un minuto más tarde que los dos pilotos manifestaban encontrarse en buen estado, «pero hambrientos».

Las instalaciones de radar de White Sands (Nuevo Méjico) y de la base de las fuerzas aéreas de Elin (Florida), centraron su observación en la zona de caída para tratar de fijar con exactitud el punto en que tuvo lugar.

Anunció también Houston que los dos astronautas iban a permanecer todavía a bordo de la cápsula para «hacer una última medida de su presión sanguínea».

A continuación, Houston informó: «La compuerta de la cápsula se está abriendo».

Los dos hombres aparecieron seguidamente sobre la cápsula espacial —a la cual se había fijado un cinturón especial de flotación— y fueron ayudados por los hombres-rana a pasar a una balsa, mostrándose «sonrientes y con buen ánimo». Se señala que Mcdivitt —a pesar de las noventa y siete horas y cincuenta y siete minutos pasados en la pequeña cápsula— se negó a abandonarla hasta que vio terminada la colocación del cinturón de flotación y se aseguró que el «Gemini IV» no corría peligro de hundirse.

Los astronautas fueron izados a bordo del helicóptero que, en un vuelo de quince minutos de duración, los llevó hasta el puente del portaaviones «Wasp», donde llegaron a las 19'09 (hora española).

Y un minuto después de su arribada al «Wasp», los dos hombres vieron cómo los oficiales y la tripulación del navío se congregaban para vitorearles, mientras la banda de música del mismo tocaba en su honor. Estrecharon la mano de algunos compañeros, y sonrieron evidentemente, muy satisfechos.

RECORD AMERICANO

El vuelo «Gemini IV» ha doblado casi el tiempo de cincuenta y ocho horas y nueve minutos, que representaba el total de todos los anteriores experimentos tripulados norteamericanos y es superado solamente por el del soviético Valery Bykovski, de ochenta y una órbitas. El cosmonauta ruso pasó en el espacio ciento diecinueve horas y seis minutos, en junio de 1963.

Pero además, el astronauta White se ha convertido en el primer hombre que ha podido moverse a voluntad en el espacio utilizando una pistola especial a chorro y también en el que detenta el record de tiempo fuera de un navío espacial, ya que supera en este aspecto por diez minutos al establecido por el cosmonauta soviético Alexs Leonof, el mes de marzo pasado.—Efe.

Declaraciones del ministro de Marina en Portugal

Destacó las cordiales relaciones entre los dos países

Lisboa, 7.—Una medalla conmemorativa de la visita del Jefe del Estado al Ultramar portugués ha sido entregada al ministro español de Marina en el momento de emprender viaje de regreso a Madrid, por el representante del contralmirante Américo Thomaz, comandante Benvido da Fonseca.

En el aeropuerto, donde le fueron tributados honores militares por una compañía de Infantería de Marina, despidieron al ministro español el embajador en Lisboa, profesor Ibáñez Martín; ministro portugués de Marina; vicealmirante jefe del Estado Mayor de la Armada; agregados navales de España en Lisboa y de Portugal en Madrid y otras muchas personalidades civiles y militares.—Efe.

DESTACO LA AMISTAD HISPANO-LUSO

Lisboa, 7.—«Las relaciones entre nuestros dos países están guiadas por el pacto peninsular, pacto que se debe a dos grandes estadistas, el profesor Oliveira Salazar y el Generalísimo Franco», ha manifestado el ministro español de Marina, almirante Nieto Antúnez, en el curso de una conferencia de prensa celebrada momentos antes de su partida

El ministro español, después de afirmar que los dos países de la Península estaban «unidos por la geografía, por la historia, por la tradición y, sobre todo, por la civilización occidental», puso de relieve: «No fue obra del acaso que los portugueses y los españoles descubrieran nuevos pueblos para la civilización occidental, sino a causa de un destino que les estaba señalado y esa tarea fue cumplida debido a su espiritualidad, valor, sacrificio, abnegación y desprecio por la vida. Tuve el honor de ser recibido por los presidentes de la República y del Consejo, miembros del Gobierno portugués y compañeros de la Marina. Durante esas audiencias fue confirmada una vez más la amistad y los puntos de vista de los dos pueblos».

Regreso a mi país —concluyó diciendo el ministro español— con la satisfacción del deber cumplido».

Los periodistas le hicieron tres preguntas: la primera, sobre el intercambio de cadetes de ambos países, a lo que respondió: «Es muy conveniente este intercambio y creo que hasta indispensable, porque la juventud representa el futuro de nuestros dos países. Por otra parte, este asunto fue tratado con el contralmirante Quintanilha de Mendonca Dias y espero que conseguiremos este intercambio, no sólo entre los cadetes, sino entre otros elementos de las Armadas de los dos países».

La segunda se refirió a los problemas de la pesca. El almirante Nieto Antúnez respondió que se hacía necesario un acuerdo entre España y Portugal, pero puso de relieve que «las relaciones entre los pescadores de los dos países continuaban siendo excelentes».

Por último, interrogado sobre si España estaba interesada en entrar en la OTAN, el ministro español contestó:

«Es un problema que no depende de nosotros. España es un país de Europa Occidental y, por tanto, si España no forma parte de las organizaciones occidentales, Europa no es Europa. Recientemente mi país ha solicitado el ingreso en el Mercado Común. A España sólo le interesa servir a la paz del mundo».—Efe.

VISTA SUS VENTANAS DE ETIQUETA

exija que sus visillos luzcan esta etiqueta

RAPIDO SECADO SIN PLANCHA.
SIEMPRE LIMPIOS.
RESISTENTES AL SOL

SERIE VENTANAL

CARVIS

Fabricados por S. A. TABER - Lauria, 104 - BARCELONA (9)

Duelo trágico en Logroño

(Viene de primera página)

Los aún no identificados son tres muchachas y cuatro muchachos.

En estado gravísimo se encuentran María del Carmen Sáez Miguel, Elena Herrera Rollo, María Azucena Vires Salas y María de los Angeles Pérez Arzamago, todas ellas de esta capital. En estado grave: Ana María Sáez, de 22 años; María Melón Vecilla de 17; María Sol Ruiz del Val; Marina Quintas, de 16 años y María del Carmen Ayucar Verger, de 22. Todas también logroñesas.

Las víctimas ocupaban el autocar en que viajaban los pertenecientes a la Parroquia de Santiago El Real de Logroño.

Todos los demás heridos, hasta treinta y tres, son de pronóstico reservado.—Cifra.

IDENTIFICACION DE LOS ONCE JOVENES MUERTOS

Logroño, 6. — Han sido identificados ya los once jóvenes que perdieron la vida en el accidente sufrido por uno de los autocares que integraban la expedición de jóvenes de Acción Católica y que ocurrió en la carretera de Logroño a Madrid.

Los nombres de las víctimas son los siguientes:

Petra Ruiz Ruiz, Julia Tomás Ilarraza, María del Carmen García Harina, María del Carmen Isidro Rubio Villegas, Blanca Nieves Fernández García, Víctor Javier García Ardanaz, y su hermana Blanca García Ardanaz, José María Calvo, Alfredo García Crespo, Manuel Cenea Soriano y Rosario Laorden.

Miles de personas han permanecido toda la tarde en un fuerte clima de angustia frente al Hospital Provincial, pendientes de la identificación de los cadáveres. En la capital han cerrado todas las salas de espectáculos así como el real de la feria.

En los trabajos de auxilio y salvamento ha destacado el eficaz comportamiento de los camilleros de la Cruz Roja, socorristas de la Sección Femenina, médicos de la ciudad y personal del Hospital Provincial y de la residencia sanitaria, quienes, además de su colaboración profesional, han prestado incluso su sangre para las numerosas transfusiones que han sido preciso realizar.—Cifra.

FALLECE OTRA DE LAS HERIDAS

Logroño, 6. — Ha fallecido la señorita María del Sol Ruiz del Val, que resultó gravemente herida en el accidente ocurrido en la carretera de Logroño a Madrid.

Con ésta, suman doce los muertos a consecuencia de dicho accidente.—Cifra.

Los "quinquis", condenados a muerte, han sido indultados

Madrid, 7.—S. E. el Jefe del Estado, haciendo uso de su prerrogativa de gracia, ha tenido a bien indultar de la pena capital impuesta por los Tribunales competentes a los reos Raimundo Medrano González, Eleuterio Sánchez Rodríguez y Juan José Agudo Benítez, conmutándola por la de treinta años de reclusión mayor, con expresa exclusión de beneficios de reducción de penas.—Cifra.

Presenció su propio funeral

Al "duelo" asistieron casi mil personas

Portsmouth (Ohio, Estados Unidos), 7.—Cerca de un millar de personas, entre las que se contaba el propio «muerto» asistieron a los funerales de Gerald Mckinney, un obrero industrial que ha deseado presenciar su propio funeral.

Mckinney, que cuenta 42 años de edad manifestó su deseo de presenciar su propio funeral, organizado con toda solemnidad, alegando que su bisabuelo había también asistido a un funeral similar en 1896.—Efe.

Un novio constante

Worthing (Inglaterra), 7. — Giuseppe Bussetti, es un joven muy determinado. Conoció a la enfermera Mónica Phillips en la Isla de Capri hace seis años. Y se enamoró de ella. Como era nautral y lógico, le declaró su amor. Pero fue rechazado. Decidió entonces hacerle el amor, por correspondencia y la escribió por espacio de tres años, al cabo de los cuales traspasó su negocio y se trasladó a Inglaterra. Semanalmente y en persona, acudió a verla para expresarle su amor, y transcurrieron tres años.

«Mónica ha claudicado», ha declarado el padre de la joven, Hugh Phillips. «El matrimonio ha sido concertado para la semana próxima».

El "muro de la vergüenza" ha sido abierto de nuevo

Con motivo de las festividades de Pentecostés

Berlín, 7. — El «muro de la vergüenza», ha quedado abierto de nuevo hoy, para miles de personas, con motivo de las festividades de Pentecostés.

Unos 90.000 berlineses occidentales disponen de pases comunistas para visitar hoy, a sus familiares en el sector oriental de Berlín, quizás por última vez.

El domingo, más de cien mil personas atravesaron los cinco puestos de control del muro. Hoy es también día de fiesta, tanto en la Alemania occidental como en la oriental.

El muro se abrió a los visitantes, el 31 de mayo, por quinta vez desde que fue erigido hace cuatro años. Cerrará de nuevo, herméticamente y quizás para siempre, el domingo próximo, a la medianoche.

Se tendrá que llegar a un nuevo acuerdo entre los Gobiernos respectivos de los sectores oriental y occidental de Berlín, para que pueda abrirse de nuevo el muro en las Navidades próximas.

Pero los comunistas alegan que Occidente saboreó el antiguo acuerdo, aprovechándose de él para conseguir que abandonasen el sector oriental numerosos refugiados. Y han puesto de relieve que es muy probable que no firmen un nuevo acuerdo.

Las visitas concedidas en virtud de estas fiestas, fueron motivo de alegría entre las familias afectadas, pero la perspectiva de que el muro no vuelva a ser abierto, les ha entristecido de nuevo, ahora.—Efe.

La representante alemana, elegida "Miss Europa"

La española Alicia Borrás se clasificó en cuarto lugar

Niza (Francia), 6.—Ha sido elegida "Miss Europa 1965", la modelo alemana Jiulian Herm. La nueva "Miss Europa" es rubia y tiene 20 años.

El segundo puesto le corresponde a Virpi Miettinen, "Miss Finlandia"; el tercero, a Ingrid Norrmann, "Miss Suecia".

La española Alicia Borrás, se clasificó en cuarto lugar, seguida de la danesa Yvonne Ekman.

Jiulian Herm mide 1'72 metros de estatura.—Efe.

M.C.D.2022

Dietario

Martes 8 de Junio de 1965

SANTORAL. — Santos: Maximino, Medardo, Gildardo, Heraclio, Clodulfo, Severino, Guillermo, obs.; Salustiano, Victorino, cfs.; Caliopa, mrs. Temporas. (Misa: De infractova. Color: Rojo).

Sale el sol a las 4'44 horas y se pone a las 19'43 horas. Sale la luna a las 14'10 horas y se pone a la 1'48 horas. Luna llena el 14.

REFRAN: Agua de junio temprana, males muy malos subsana.

EL TIEMPO EN PALENCIA

Barómetro: A las 18 de ayer, 695'3. A las 8 de hoy, 696'3. — Temperaturas: Máxima de ayer, 17'0. Mínima de hoy, 6'8. — Dirección del viento: Alas 18 de ayer, W. A las 8 de hoy, W. — Humedad relativa media, 70 por 100.

ARTICULOS DE ESCRITORIO, EN I. G. DIARIO-DIA

EFEMERIDES. — 1873: Se proclamó la República Federal en Palencia por el Ayuntamiento y la columna expedicionaria que mandaba el capitán general de Valladolid señor Ripoll. — 632: Muere Mahoma.—1283: Conquista de Malta por los aragoneses. — 1663: Batalla de Extremoz.—1809: Batalla de Puente San Payo.—1810: Nace Schumann. — 1870: Muere Dickens.

DIARIO DE AVISOS

FARMACIAS DE GUARDIA.—Durante la semana están de guardia las siguientes farmacias:

Don Gonzalo Massa Rodríguez (Hermanos López-Francos, 3).

Don José María Fernández Nieto (Mayor, 48).

Don Javier Atienza Romero (Teniente Velasco, 15).

CUPON PRO CIEGOS

Lista de los números premiados del «Cupón Pro Ciegos», correspondiente al sorteo celebrado el día 5 de junio de 1965.

Premiado con 500 pesetas, número 779. Premiados con 50 pesetas, todos los terminados en 79.

No realice el adelantamiento sin plena seguridad.

DE ENSEÑANZA

INSTITUTO NACIONAL DE ENSEÑANZA MEDIA «JORGE MANRIQUE», DE PALENCIA

EXAMENES PARA ALUMNOS DE BACHILLERATO RADIOFONICO

Los exámenes de alumnos matriculados en este Centro, y que cursan estudios de Enseñanza Media en la modalidad de Bachillerato Radiofónico, tendrán lugar en este Instituto los días siguientes:

Exámenes de Ingreso: Día 14 de junio, a las diez de la mañana.

Exámenes de primero, segundo, tercero y cuarto cursos: Días 15 y 16 de junio, a las diez de la mañana.

La distribución y horario completo de exámenes se encuentran expuestos en el tablón de anuncios del Instituto.

Palencia, 7 de junio de 1965.—La Directora, A. GARRIDO.

GOBIERNO CIVIL

El Gobernador a Madrid

Para realizar diversas gestiones de interés provincial, se ha trasladado a Madrid el gobernador civil y jefe provincial del Movimiento, don Francisco Queipo de Llano, Conde de Toreno.

Durante su ausencia se hará cargo del Gobierno Civil el secretario general, don José Luis García Herce y de la Jefatura del Movimiento, el subjefe provincial, don Martín Martínez Mediavilla.

David Rodríguez, S. A.

Se convoca a los señores accionistas de esta Sociedad a la Junta General Ordinaria, que se celebrará en el domicilio Social el día 25 de Junio a las cinco de la tarde en primera convocatoria, o al día siguiente a la misma hora y lugar en segunda, con arreglo al siguiente orden del día:

1º. Aprobación si procede de la Memoria, Balance y Cuentas del Ejercicio 1964.

2.º Aprobación si procede de la propuesta de aplicación de beneficios.

3.º Nombramiento de Censores de Cuentas.

4.º Proposiciones de los señores Accionistas.

Palencia, 2 de Junio de 1965.—EL PRESIDENTE DEL CONSEJO DE ADMINISTRACION.

SUCESOS LOCALES

CIRCULACION. — Al colisionar en el camino del monte dos motos, resultaron heridos, de pronóstico reservado, los ocupantes de una de ellas, María Jesús Sutil Sánchez, domiciliada en el número 4 de la calle Rizarzuela, y Enrique Pascual Maté, vecino de la calle de Teniente Velasco, número 4. La otra moto era conducida por Francisco Bilbao. Se ha dado cuenta del suceso al Juzgado de Instrucción.

ESCANDALOSO. — Por dar lugar a escándalo en la vía pública, en estado de embriaguez, ha sido denunciado Amando Carames Martínez, domiciliado en la calle de Cirilo Tejerina. En la Casa de Socorro le curaron lesiones leves, que se produjo al caerse.

POR NO PODER ATENDER

TRASPASO

negocio en marcha y representaciones en exclusiva, para sección de electrodomésticos y muebles metálicos para oficina y el hogar.

Informes en Publicidad GIS, María Molina, 22, 2.º. Valladolid.

VEA Y OIGA EL PROGRAMA CON INTER

T.V.E. PROGRAMA PARA EL DIA 8

SOBREMESA.—1,15: Carta de ajuste: Selección de jotas; 2,00: Apertura, presentación y avances; 2,05: El mundo en que vivimos: Defensas naturales contra la infección; 2,20: Sonría por favor: El mundo de los discos. Intervienen; Beat Chise (Las Beatles femeninas), Luisita Tenor y Rudy Ventura y su conjunto. Realizador: Gerardo N. Miró. Director y presentador: Pepe Palau; 2,50: En antena... La entrevista; 3,00: Telediario; 3,20: Punto de vista; 3,30: Investigación judicial (capítulo II); 3,50: Revista para la mujer, presenta Cocina. Hoy: Ensaladas, por el Profesor Garcés; 4,00: Las enfermeras: Credo; 5,00: Despedida.

CULTURAL.—6,45: Carta de ajuste: Actuación de la Orquesta Maravella y coros; 7,00: Presentación, avances e información cultural; 7,05: Por tierra, mar y aire; 7,30: Inglés; 7,40: Temas de nuestro tiempo.

NOCHE.—8,00: Hombres del Oeste, presenta El hombre alto: Muerte e impuestos; 8,30: Aventura. Guión: José María Tey. Presentación: Luis Pruneda. Realización: Luis Ciges. Hoy: Mar S. O. S.: 8,50: Dibujos animados: El conejo de la suerte; 9,00: Tengo un libro en las manos, presenta Esclavos. Un nuevo guión escrito y presentado por Luis de Sosa; 9,30: La familia por dentro. Continúa la serie Proceso a la juventud, por D. Salvador Muñoz Iglesias. Realización: Manuel Aguado; 9,45: Telediario; 10,00: Avance de programas. 10,03: La unión hace la fuerza. Hoy: Santander. Presentadores: Mario Beut y Antolín García. Producción: Alfonso Lapeña, Alberto Oliveras y Jacques Antoine. Realización: Fernando García de la Vega; 11,00: Los intocables: El pequeño Egipto, para mayores de 14 años; 12,00: Telediario. El programa de mañana, despedida y cierre.

Cumplimiento Pascual de los reclusos en la Prisión Palentina

Tuvo lugar la mañana de la Pascua de Pentecostés

Como ya es tradicional en la Prisión de Palencia, se ha celebrado la ceremonia del Cumplimiento Pascual de los reclusos.

El acto religioso ha tenido lugar el pasado día 6, domingo de Pentecostés, a las diez y media de la mañana.

En el piso principal de la confluencia de naves de la Prisión Provincial, como ya es costumbre, se levantó el altar provisional, en el que se celebró la Santa Misa, oficiada por el Canónigo de Palencia, don Manuel García, Director de «Espiga», hoja Parroquial Diocesana; don Manuel García, en medio de la Misa, dirigió la palabra a los reclusos, para ofrecerles una fervorosa plática eucarística. A la hora de la Comunión, la recibieron la totalidad de los reclusos, así como los funcionarios de dicha Prisión, que se encontraban presentes en el acto.

Durante la Misa, los reclusos interpretaron cánticos eucarísticos, y al final fue cantada la Salve popular por todos los asistentes.

Presidieron el Director de la Prisión Provincial de Palencia, don Fernando Alsa Martínez; don Enrique Hermoso y señora, Presidente y Secretaria, respectivamente, de la Delegación Local del Patronato Central de Nuestra Señora de la Merced, para la Redención de las Penas, por el Trabajo; don Tomás Cabezón, Administrador de la Prisión Provincial, y Concejal del Ayuntamiento de Palencia; Junta de Régimen y demás funcionarios de la Plantilla de la Prisión Provincial.

A continuación, y por gentileza de la vecina y nueva cafetería «Venecia», fue ofrecido un desayuno especial, a la población reclusa, quienes asimismo recibieron obsequio de la Casa Domecq, siendo también agasajados por la Dirección de la Prisión y el Patronato «Nuestra Señora de la Merced».

Como preparación de este tradicional cumplimiento pascual de los reclusos en la Prisión palentina, el Capellán del establecimiento, don Laurentino de la Vega, les ha dado una serie de charlas y conferencias espirituales durante la semana pasada.

Se celebró la competición de TIRO AL PLATO

La tirada de honor la ganó Alvarez Ortiz, de Valladolid, y la de prueba José María Junco, de Palencia

A las once menos cuarto de la mañana del domingo, se celebró en la Casa Pequeña, la competición de Tiro al plato, organizada por la Federación de Tiro al Plato de Palencia, y patrocinada por el Ayuntamiento, con motivo de la feria de Pentecostés.

Se celebraron dos tiradas: Una de prueba y otra final de honor para disputarse la "Copa de Plata del Ayuntamiento".

En la tirada de prueba, participaron 57 escopetas, a tres platos y un cero excluido.

Quedó ganador de esta prueba don José María Junco, de Palencia, con 6 de 6.

Para el segundo puesto quedaron empatados: don Enrique Junco, señores Boque (padre e hijo), señor García Arévalo y señor Bernal, repartiéndose el premio correspondiente.

Seguidamente se celebró la prueba final de honor, interviniendo 34 escopetas y doce platos.

Se proclamó vencedor el señor Alvarez Ortiz, de Valladolid (es el tirador que recientemente participó, con el equipo de Valladolid, en la emisión televisada "La Unión hace la Fuerza"), que hizo 12 de 12.

2.º Señor Bosque (padre); 3.º señor Faramio; 4.º señor Martínez, de Palencia; 5.º señor Boto.

Al final, el presidente de la Federación don Angel Merino repartió los premios a los vencedores.

Asistió bastante público, que siguió con mucho interés las pruebas.

Los trofeos repartidos fueron: Copa de Plata del Ayuntamiento; Copa del "Trofeo Elbarés", Copa "Deportes Lin" y Copa "Cartuchos G. B.", y también se distribuyeron varios premios en cartuchos a los cinco primeros clasificados.—GONG.

FERSAN TALLER DE JOYERIA — Concesionario Oficial RELOJ ZODIAX — Don Sancho, 16-1.º (Edificio Banco Español de Crédito)

Banco Español de Crédito

Domicilio Social: Alcalá, 18 MADRID

Capital desembolsado y reservas: 4.132.509.620 09

531 Dependencias en España y Africa

SUCURSAL EN PALENCIA: Don Sancho, núm. 10 (Frente a la Diputación)

Atiende especialmente a los AGRICULTORES, pagando LIBRE DE GASTOS, los contratos negociables del

SERVICIO NACIONAL DEL TRIGO

LIBRETAS DE AHORRO

CHEQUES DE VIAJE

Sucursales en la Provincia: Aguilar de Campoo, Astudillo, Saldaña y Villada

Aprobado por el Banco de España con el número 6052

LETRAS DE LUTO

Cristianamente ha fallecido en Villamuriel, doña Juliana García Martín, a los 77 años de edad.

Por su natural sencillo y bondadoso la finada gozó de generales aprecios.

Expresamos nuestro pésame a sus apenados hijos Julio, Santiago, Pilar y Emiliano Matía García; hijos políticos, hermana doña Gregoria; hermana política, nietos, sobrinos, primos y demás familia.

—Confortada con los Auxilios Espirituales ha entregado su alma a Dios en Palencia, doña Florencia Rodríguez del Campo, a los 63 años de edad.

La finada, empleada que era de la Fábrica de Armas, se granjeó por su laboriosidad y virtudes personales el aprecio de cuantos la conocieron.

Testimoniamos nuestra condolencia a sus apenadas hermanas, doña Basilisa y doña Clara Rodríguez del Campo; sobrinos, tíos, primos y demás parientes.

✝

LA SEÑORA

Doña Florencia Rodríguez del Campo

(Empleada Fábrica de Armas)

Falleció en Palencia, el día 5 de junio de 1965

A LOS 63 AÑOS DE EDAD

Después de recibir los S. S. y la Bendición Apostólica de S. S.

D. E. P.

Sus desconsoladas hermanas Dolores, Basilia y Clara Rodríguez del Campo; sobrinos José y Juan-Luis Avia Rodríguez; tíos, sobrinos, primos y demás familia.

Suplican una oración por el eterno descanso de su alma.

Casa mortuoria: Antonio Maura, 19-2.º.

Cía. de Seguros El Ocaso, S. A.

Pompas Fúnebres Hontiyuelo

AYUNTAMIENTO

SESION ORDINARIA.—La Comisión Municipal celebrará el martes día 8, a las ocho de la tarde, sesión ordinaria, semanal, con el siguiente orden del día:

Relación de jornales y facturas presentadas por Intervención; solicitudes de licencias para realizar obras; petición de Electra Popular Vallisoletana para atravesar con un tendido eléctrico terrenos del monte "El Viejo"; asuntos de cementerio; expedientes de plus valía; asuntos de personal; reclamaciones fiscales; resolución del Tribunal Contencioso Administrativo y del Juzgado de Primera Instancia y asuntos varios de Secretaría e Intervención.

anuncios por palabras

Alquileres

NECESITO piso en alquiler con o sin muebles. Ofertas, señor Castrillo. Apartado, 86. Palencia.

ALQUILO o vendo 500 metros locales a estrenar, juntos o por partes, para cualquier negocio o cocheras acceso 3 calles, facilidades. Informes, Farmacia Herrero. Mayor 30.

CEDERIA en arriendo local amplio. Teléfono 3677.

Automóviles

ALQUILER sin chofer Seat 600-D, Seat lujo 1.500. Ultimos modelos. Autos Espino. Avenida Cuba, 2. Teléfonos 1764-3631.

AGENCIA España, Academia conductores, enseña mejor, aprueba antes. Don Sancho, 16. Teléfono 2258.

AUTO Escuela Carmelo, le enseñará a conducir pronto y bien. Martínez de Azcoitia, 3. Junto Banco Santander.

PARA comprar o vender su automóvil, señor Iglesias paga su automóvil al contado y le vende el que usted necesite en los plazos que desee. Automóviles todos los modelos, marcas y precios. Sr. Iglesias. Teléfono 4097 y Bar Carrionesa.

Compras

COMPRO cebada, cereales. Leandro Ordás. Avenida Valladolid, 29.

Fincas

EN VENTA de Baños se vende magnífica finca junto a Plaza Principal. Tratar, en Calle Horacio Miguel, 17.

VENDO casa con locales industriales. Avenida de Palencia, 7. Venta de Baños. Eutimio de Cal.

VENDEMOS magníficos solares en mejor sitio Venta de Baños. Tratar, en calle Horacio Miguel, 17.

VENDO próximo casco Palencia, 35.000 metros terreno con 300 metros fachada carretera Valladolid, otros linderos caminos luz, teléfono, agua, casa, servicios, apto cualquier industria o negocio, facilidades pago. Farmacia Herrero. Mayor, 30. Palencia.

VENDO huerta con casa y mimbre verde, junto Azucarera Palentina antigua. Tratar con Aquilino Rojo. Calle Santander, 10, en Venta de Baños.

VENDO solar ocasión, 230 metros, facilidades pago. Apartado Correos 151. Palencia.

VENDO piso céntrico. Facilidades. Martín Calleja, 32, primero.

Ganados y aves

VENDO dos novillos. Para tratar, Esteban Quirce. San Cebrián de Campos.

VENDO vaca de leche abocada a parir segundo parto, en Villotilla. Víctor León.

VENDO 60 ovejas emparejadas o corderos solos. Jesús Alonso. Carrión de los Condes.

VENDO mula ocho años, cinco dedos. Melgar de Yuso. Alfredo Domínguez.

VENDO 40 ovejas. Cevico de la Torre. Avelino Pérez.

VENDO dos chotas de 4 y 3 meses. Segundo Barrio Cuarteles, 33.

VENDO carnero, elegir entre dos. Felipe Perrote. San Cebrián de Campos.

VENDO mula a toda prueba. Tariego. Francisco Gómez.

VENDO terneras suero. Pastores, 16.

VENDO carnero a elegir entre tres. Félix. Perales.

VENDO cerdos cien kilos. Barrio San Antonio. Numancia, 9.

SE VENDEN cerdos y novillos de carne. Genín. Torquemada.

VENDO 5 toros cebados. Monzón. Eutiquio.

Maquinaria y Reparaciones

RASTRILLOS recogedores de púas para alfalfa y paja de cosechadora. Ensiladoras de forraje. Molinos de martillos. Cultivadores, arados de discos y vertedera para tractor. Remolques metálicos. Almacenes maquinaria Ortega y Ortiz de Zárate.

ARADOS para tractor, gradas, cultivadores, niveladoras, bombas, motores, cosechadoras, rastrillos, básculas, correas, cojinetes, vertederas "Triplex", aceites, grasas, recambios. Almacenes Pinacho.

NEUMATICOS, correas de ventilador, correas trapezoidales. Nayamuel. Casado del Alisal. E. Teléfono 1937.

ASEGURE su cosecha con cosechadora Santana.

Pérdidos

PERDIDA lona trayecto Sahagún-Melgar de Fernamental. Avisar en las señas que lleva la lona. Gratificaré.

PERDIDA perro de caza, "Pointer". Razón, Panaderas, núm. 1, segundo.

Trabajo

TRANSPORTES Matía, necesito chófer carnet primera. Tfno. 3562

SE NECESITA chico. Razón, pescadería La Venancia. Plaza de Abastos.

VAQUERO, se necesita. Dehesa de Tablares (Palencia).

SE NECESITA pastor con ayuda y un vaquero, dando casas. Finca Villaverde. Informes, Miguel.

NECESITO pastor de San Pedro en adelante. Martiniana G. Itero de la Vega.

NECESITO obrero para lechería. Eugenio Diego. Viñalta, 28. Palencia.

SE NECESITA cocinera o doncella para Santander. Excelentes condiciones. Razón, teléfono 4752.

NECESITO pastor San Pedro adelante o se dan a medias. Lucilo Acero. Villamuera.

ASISTENTA, se necesita. Informes, en esta Administración.

SE NECESITAN dos pastores de San Pedro en adelante en la Dehesa Espinosilla, Astudillo. (Palencia).

¡DUEÑA DE CASA! Debes percatarte, de la importancia que supone para una doncella, que presta servicios en tu casa, que tenga conocimiento de la profesión a que se dedica, esto puede conseguirlo, asistiendo a los cursos de Formación que para ellas organiza la Sección Femenina.

TRACTORISTAS con carnet de tractorista y experiencia precisa el Instituto Nacional de Colonización. García Morato, 31. Teléfono 231805. Valladolid.

NECESITAMOS tornero. Talleres Barreiros. Avenida Santander, 24. Palencia.

NECESITO oficiales chapistas y mecánicos de primera. Auto Garaje Europa. Palencia.

PASTOR, preciso para San Pedro, preferible con ayuda. Dacio Crespo. Monte "Los Cabezos". Santa Cecilia del Alcor.

ADMITIRIA asociado activo negocio en marcha, disponga vehículo. Teléfono 1549.

AGENCIA inmobiliaria necesita colaborador con experiencia a comisión. Escribid, referencias y pretensiones por escrito, al número 120, esta Administración. Reserva colocados.

BUSCAMOS señoritas quieran ganar más de 15.000 pesetas mensuales como azafatas líneas aéreas. Descubra cómo conseguirlo rápidamente pidiendo información gratuita a señorita Frances Golden. José Antonio, 57. Madrid (13).

SE NECESITA asistenta. Cafetería Círculo Mercantil.

ASISTENTA, se necesita. Informes, esta Administración.

SE OFRECE ayudante de chofer, carnet primera. Barrigón, 1. Venta de Baños.

NECESITO pastor de San Pedro en adelante. Con ayuda o sin ella. Néstor Gil. Espinosa de Villagonzalo.

SE OFRECEN tres pastores de San Pedro en adelante. Tratar, con Isidoro Torres. Espinosa de Villagonzalo.

SE NECESITAN señoritas para visita a domicilio de 18 a 30 años, ganarán 100 pesetas diarias. Presentarse de 6 a 7 tarde. Calle Becerro de Bengoa, núm. 12, piso segundo, izquierda.

SE NECESITA matrimonio, obrero agrícola o tractorista para finca provincia. Don Gonzalo Fernández Menéndez Pelayo, 7.

PASTOR, se necesita, sabiendo bien el oficio. Dirigirse al encargado de la finca "Valdelaguna", por Sahagún (León).

SE NECESITAN tractoristas. Viuda de Torío. Fuentes de Nava.

SE OFRECE práctico en cosechadoras, siete años práctica, carnet segunda. S. Andrés. Meneses. Palencia.

CHICA de servicio, se precisa. Edificio Banco Hispano, tercero.

NECESITO muchacha o asistenta. Mayor, 140, segundo.

SE NECESITAN cuadrillas de albañiles para destajos de chapado de azulejo y embaldosado. Pastor. García Morato, 30.

NECESITO asistenta, mañanas. Plaza León, núm. 2.

SE NECESITA chica de servicio y asistenta, buen sueldo. Razón, Plaza Mayor, núm. 3, segundo.

Traspasos

SE VENDE o traspasa confitería bar, por no poderlo atender. Astudillo. Nicéforo Fernández.

TRASPASO por no poderlo atender bar Las Vegas, calle Manuel de Falla. Frente Fábrica de Armas. Tratar, por la tarde.

SE TRASPASA local 12 metros cuadrados, para negocio o almacén. Colón, 34, primero. Prieto.

Varios

VISITE el Trust del Mueble, paraninfo de elegancia mobiliar. Muro, 2 (detrás del Gobierno Civil). Palencia.

VENDO dos máquinas segadoras ruedas goma, dos carros par, tres bisurcos, cultivador nueve rejas, dos arados, cinco trillos, trilladora cuatro brazos, moto Montesa, borro primal. Mariano González. Villota del Duque.

SE VENDE un carro de par, una máquina aventadora con su motor a gasolina. Teófilo. Osornillo.

VENDO remolque y carro par. Plaza San Lázaro, 2, cuarto, derecha.

Vehículos

SE VENDE tractor Formall tipo Super F. C., 24 HP, de petróleo. Informes, Garaje Villamayor. Palencia.

Ventas

CEMENTOS, calidad y precios. "Jala", S. A. Teléfonos 2062, 3458, 1519.

PUERTAS, ventanas, precios económicos. Hernando. R. Argentina, 7.

MAIZ Pioner. Máxima garantía para siembra en aclimatación y producción. Pedidos a Benigno Martín.

MAIZ "pienso" importación. El mejor precio comprando directamente a Benigno Martín.

PULPA de remolacha. Por vagones completos, más barato que en fábrica. Benigno Martín, en Avenida Manuel Rivera, núm. 5. Palencia.

¡ASOMBROSO! Muebles Madrigal. Dormitorio niños, 2 camas poliester, 6.800 pesetas.

PUERTAS y ventanas de derribo, se venden. Para verlas y tratar, Administración de "El Diario Palentino".

MALATHION Cyanadid, contra pulguilla remolacha. Oficinas, Estrada, 33. Teléfono 4862.

PARA BODAS, alianzas, pulseras, sortijas, pendientes, medallas en oro de ley y relojes señora y caballero. Vaquero.

VENDO conejos recría, primera calidad. Teléfono 4097.

SE VENDE planta de pimientos, tomates y repollos. Florencio Marín. Fuente de la Salud. Palencia.

PORTONES seminuevos, puertas, ventanas, otros materiales de derribo, se venden en Eduardo Dato, 7. Frente a Filipenses.

SORDOS: Pilas, baterías, cordones, auriculares para audífonos. Enviamos por correo. Vita Optico.

TERRAZAS, total impermeabilización garantizada. Rubber-Seal-No ruega. 18 Julio, 42. Teléfono 224233. Valladolid.

CALOR negro, la calefacción americana más moderna. 18 Julio, 42. Teléfono 224233. Valladolid.

SE VENDE planta de cebolla horcal superior. Isidro Robles. Huertas Bajas. Puente de Hierro.

VENDO comedor y dormitorio completos. General Amor, 16, interior.

VENDO 11 chopos. Luis Llorente. Villasabariego.

PROPIEDAD

Pisos de cinco piezas a pagar en diez años, con una entrada de treinta mil.

Pisos de unas 180.000 pesetas, con calefacción individual, buen sitio.

Pisos de 135 y 140.000 pesetas, sin calefacción, seis piezas, céntricos.

Parcelas con chalet contratado. Vean sitios y dicten distribución.

Casa de cuatro viviendas, una libre, construcción de ladrillo, renta 800 pesetas mensuales, por... 138.000 pesetas.

Rústica de cuatro obradas sembrada de alfalfa, segundo año, con una alfalfa muy buena porque el terreno es de primera, en carretera junto a Dueñas, 225.000 pesetas.

Trataría con propietarios para asociación industria de la construcción, garantizando un buen interes mínimo al capital. Telefoneen hora de entrevista. Repito garantizando un interés mínimo muy elevado.

ARAGON

Aparejador y Agente de la Propiedad Inmobiliaria

Plaza Mayor, 6 - 1.º. Tfnos. 26 26 y 49 77

¡NOVEDAD EDITORIAL!

ENCICLOPEDIA de la RADIO

TODOS LOS PROBLEMAS DE LA RADIO AL ALCANCE DE SU MANO

APRENDA A MONTAR Y REPARAR SU APARATO DE RADIO Y SU TRANSISTOR

Obra eminentemente práctica para los aficionados y profesionales.

Domine todos los secretos de la RADIODIFUSION.

Indispensable para las averías y reparaciones.

Acabado de editar.

El texto más NUEVO sobre RADIOPRACTICA. 405 esquemas — Dibujos — 452 páginas.

¡¡SOLO POR 122 PESETAS!! (Franco envío).

Sírvase enviarme «ENCICLOPEDIA DE LA RADIO» a reembolso de 122 pesetas (franco portes).

Don .....

Calle .....

Población ..... Provincia .....

PLAZOS: Reembolsode 60 ptas., y dos mensualidades de 35. D. P.

Recorte, llene y envíe este cupón, escribiendocon MAYUSCULAS sus datos personales a ENCICLOPEDIAS DE GASSO. — Sección 12. Aragón, 385. — BARCELONA (13). ABSTENGANSE DE ENVIAR GIROS ANTICIPADOS — NO ENVIAMOS AL EXTRANJERO.

M.C.D.2022

VALDEAJOS EN SU PRIMER ANIVERSARIO

El petróleo de Ayoluengo es el de mejor calidad de Europa

- **Se abrirán setenta pozos con una producción de cien millones de litros al año**
- **Pero no llegará a cubrir más que un cinco por ciento del consumo nacional.**

Para siete millones de años tendría una familia con el petróleo que se calcula en Ayoluengo

Si todo el petróleo que se calcula hay bajo los páramos de la Lora, en la provincia de Burgos, se destinase a una sola familia, ésta tendría para su consumo, con cocina, calefacción, etcétera, para más de siete millones de años.

70 POZOS TENDRA AYOLUENGO

Diecisiete sondeos, con un total de 33.000 metros perforados se han hecho a lo largo del año 1964 en toda España. Ninguno ha producido el júbilo y la esperanza, ya realidad, del sondeo de Ayoluengo, en el llamado "Permiso Ubierna". Fue exactamente el 6 de junio cuando la tercera prueba de exploración del pozo número 1 dio resultados francamente positivos. El sondeo se había iniciado el día 5 de mayo y aunque se proyectó para una profundidad de 3.500 metros, no hubo necesidad de llegar más que hasta 2.937,4 por haberse producido en un nivel superior la sugerencia de petróleo. El día, evidentemente, puede considerarse como histórico en nuestra Patria. La noticia recorrió el mundo en pocos instantes; hubo júbilo en la Lora, en Burgos, en el Gobierno y en España entera. Subieron las cotizaciones de bolsa y en seguida se pensó que seríamos una gran potencia petrolífera.

Hoy ha pasado aquella fiebre optimista de los primeros días, pero Ayoluengo ha continuado sus sondeos ofreciendo cada vez mayores garantías de su riqueza.

El proyecto actual —según se me manifiesta en la CAMPSA— es de llegar a abrir 70 pozos. En el momento actual, al cumplirse el año del primer brote, ya existen seis perfectamente terminados y aguardando la explotación, y dos en vías de terminarse.

EL PETROLEO DE MEJOR CALIDAD DE TODA EUROPA

Los primeros indicios de petróleo en el anticlinal de Ayoluengo se encontraron entre 991 y 1.346 metros. Las manifestaciones claras de un posible yacimiento aparecieron a las 20 horas y 20 minutos del día 2 de junio de 164, a 1.349 metros de profundidad: registrándose una gran cantidad de gas húmedo y salida de ligeras cantidades de petróleo en los lodos de la perforación.

—La primera prueba positiva realizada —me asegura un técnico de la CAMPSA— dio como resultado una producción diaria del orden de 300 barriles, es decir, unas 40 toneladas. El petróleo es sin duda alguna, el de mejor calidad de toda Europa y muy parecido al de la isla de Bahrein, en el Golfo Pérsico.

Se trata de un petróleo parafínico, de densidad 0,84. Su calidad es excelente por su bajo contenido de azufre, que es sólo de 0,17 por 100 y es muy elevada su proporción de productos ligeros.

El 11 de septiembre se inició el sondeo en el Ayoluengo núm. 2. Se dio por terminada su perforación, con resultados positivos, a los 1.249 metros, el 3 de noviembre. El pozo tercero encontró cinco niveles petrolíferos principales, aparte de otros de menor importancia, y llegó hasta 1.503 metros, y el número 2 hasta 1.135. Pero el sondeo que da resultados más prometedores ha sido el quinto, con el que se han confirmado plenamente las perspectivas favorables de todo el yacimiento.

—¿Se pueden calcular ya sus reservas y posibilidades de producción?

—Con certeza no se pueden determinar, como se ha hecho constar en un informe pasado al Ministerio de Hacienda, hasta que se hayan llevado a cabo pruebas completas en todos los pozos y se realice el programa de investigación previsto para 1965, que consiste en 11 sondeos en el anticlinal y 8 más fuera de él.

100 MILLONES DE LITROS AL AÑO

De cualquier manera, se puede ya calcular aproximadamente la riqueza que va a suponer para un futuro inmediato el yacimiento de Ayoluengo. Una vez que finalicen todos los sondeos, se puede decir que podrán extraerse unos 2.000 barriles por día, lo que supone que cada pozo puede arrojar 8.500 toneladas al año. En total vendrán a ser 100 millones de litros de petróleo al año.

Si se tiene en cuenta su excelente calidad, ya se puede deducir el beneficio que para la industria nacional va a significar la plena explotación de Valdeajos y su comarca.

Baste decir que los motores Diesel que actualmente trabajan en los sondeos, lo hacen con el petróleo que se extrae en Valdeajos, en crudo, sin necesidad de que pase por la refinería.

—¿DONDE SE CONSTRUIRA LA REFINERIA?

—De una manera inmediata, los técnicos no han determinado aún cuándo se iniciará la explotación de los pozos. Lo más importante es terminar cuanto antes los pozos. Para ello, actualmente trabajan en Valdeajos tres sondas con 25 hombres cada una. Hay además unos 60 auxiliares y 30 directivos, en total, 165 personas.

Tampoco se ha determinado aún dónde se construirá la refinería. Existen diversas posibilidades. En primer lugar se podría levantar en el mismo Burgos, con lo cual la zona se industrializaría rápidamente. Otra de las posibilidades sería traer el petróleo en crudo por un oleoducto hasta Aranjuez, lugar de mucha agua, ya que la refinería lo necesita y abastecería al consumo de Madrid y sus alrededores. Pero técnicamente parece que el lugar más adecuado es Bilbao.

—Por ahora, sin embargo, la producción de Ayoluengo no justifica por sí misma la creación de una refinería. Estas se suelen levantar para el tratamiento, como mínimo, de dos millones de toneladas al año y hasta ahora Ayoluengo sólo puede llegar a las 850.000 toneladas. Bilbao podría ser la refinería para petróleo de importación y tratamiento del nacional.

Otra de las posibilidades que apuntan los técnicos es la del montaje de una refinería de bolsillo, sobre vagones de ferrocarril. Estas tienen capacidad para unos 2.000 barriles diarios y absorbería muy bien la producción de Ayoluengo. Naturalmente esto sería una solución más económica que técnica.

EL CINCO POR CIENTO DEL CONSUMO NACIONAL

Si la refinería se instalase de bolsillo en Burgos, toda esa zona, Valladolid y la Rioja consumirían todo el petróleo producido por Valdeajos.

—El consumo actual de petróleo en España es de 10 millones de metros cúbicos, es decir unos 10.000 millones de litros. Se ha calculado que la plena explotación de Ayoluengo sólo llegara a cubrir del 5 al 7 por 100 del consumo nacional.

Sin embargo, el gran valor que ha tenido este descubrimiento de petróleo ha sido el de intensificar los sondeos en otros lugares, el proporcionar optimismo a nuestros técnicos y dar la satisfacción de que haya sido precisamente una empresa nacional la que por vez primera encontraba una fuente de riqueza de importancia.

—¿Podrá esto producir algún abaratamiento de la gasolina?

—No parece que pueda esto realizarse. En realidad, el petróleo crudo tiene hoy un precio muy bajo: una peseta el litro. Todo lo que podría rebajarse la gasolina podría ser una peseta. Téngase en cuenta que el ingreso en el tesoro por impuestos sobre carburantes es de los más importantes.

Efectivamente, el impuesto sobre carburantes produce un ingreso de 20.000 millones de pesetas y si esto se rebaja, el Estado habría de sacarlo por otro sitio. Valdeajos no está llamado a solucionar este asunto.

Estos son todos los datos y cifras de Ayoluengo, en su primer año de existencia.

Juan Rodríguez Ruiz
(Copyright by Europa Press)

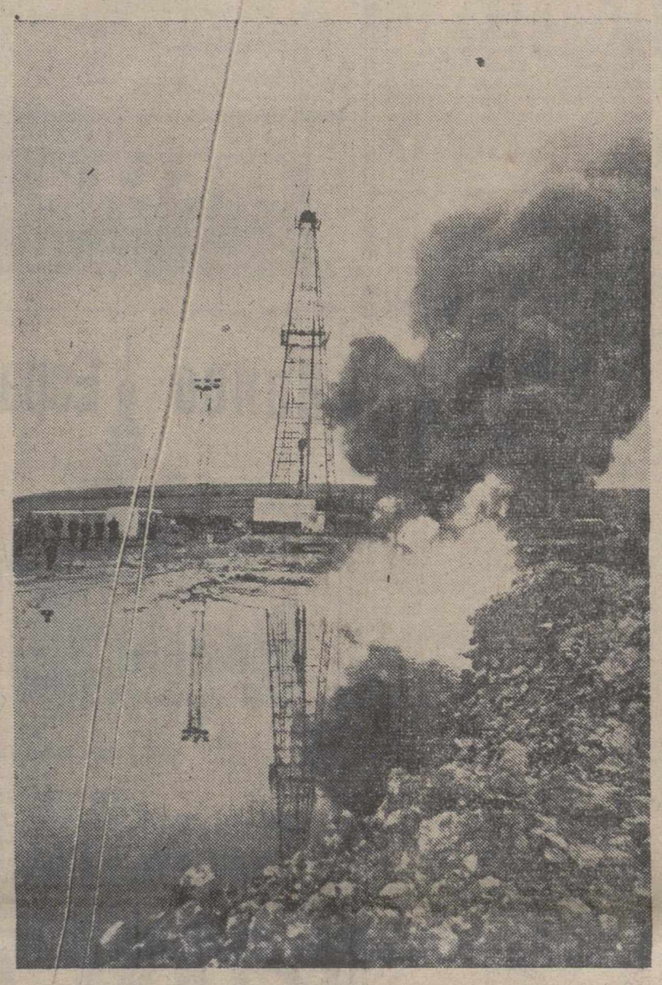

El 6 de junio de 1964, puede considerarse histórico para España: la prueba del petróleo de Ayoluengo dio resultados positivos.—(Foto «Europa Press»)

La sequía

En Europa afecta sobre todo a Portugal, España, Francia e Italia

Londres, 7. — En Nueva York, un vaso de agua sobre una mesa de un restaurante, servido sin haber sido solicitado, puede costar al propietario del establecimiento una multa equivalente a las 3.000 pesetas.

En Basutolandia, en el centro del Africa del Sur, algunos niños nativos sólo pesan 15 kilos a los diez años de edad.

En algunas partes de Australia las ovejas se venden a razón de 10 pesetas por cabeza.

El motivo, en cada caso, es la sequía. El cielo aparece limpio, claro y sin nubes. Los campos, secos y los ríos y reservas de agua medio vacíos.

En algunas partes del Africa del Sur, se ha experimentado la peor sequía que se recuerda. En algunas partes de Australia no llueve desde hace un año.

Solamente esta semana, en Marsella, al sur de Francia, ha llovido por primera vez desde hace tres meses.

La sequía en Portugal, es la peor desde hace cuarenta años.

En todo el mundo se experimenta sequía. En algunos puntos de cerca del sur se experimenta también la peor sequía desde hace sesenta años. En algunas regiones del norte de China, sólo han caído algunas gotas de lluvia desde hace seis meses.

En el norte de Italia los agricultores calculan que las pérdidas experimentadas se elevan a miles de millones de pesetas.

En algunos puntos de Francia ha habido que colocar carteles para advertir sobre el peligro de que se produzcan incendios.

En América del Sur, sin embargo, no se ha hecho notar en tan grandes proporciones la sequía que afecta al mundo en general, aunque también allí, se ha notado. En los campos de Uruguay el ganado muere de sed y se ha perdido la cosecha de arroz.

En Gran Bretaña, la región de Manchester se mantiene «al filo del desastre meteorológico», a juicio de los consejeros de la reina.

De acuerdo con las noticias que se reciben de todo el mundo, en Norteamérica, la sequía que se experimenta en los Estados del Norte y región oriental, desde Maine a Virginia, iniciada en el año 1961, es la más larga y la peor registrada en toda la zona.

En Australia, la sequía cuesta a los agricultores millones de dólares. En algunas zonas de Nueva Gales del Sur, Queensland y Victoria, no llueve desde hace un año.

La sequía, en Europa, afecta, sobre todo, a Portugal, España, Francia e Italia.—Efe.

REPORTAJES "DIARIO-DIA"

Capítulo 1 — Por GUSTAV RITTER

Dos superpotencias buscan el camino de la Luna

Se acelera la carrera del espacio

LAS ASTRONAVES SERAN SITUADAS "POR PIEZAS" EN EL ESPACIO.

¿CITA ORBITAL TERRESTRE O LUNAR?

DEBIDO A LA MENOR GRAVEDAD Y A LA FALTA DE ATMOSFERA, EL DESPEGUE DESDE LA LUNA SERA MUCHO MAS SENCILLO QUE DESDE LA TIERRA.

Por primera vez, los norteamericanos han tomado la delantera sobre los rusos en el dominio espacial, aun cuando ha sido en un campo muy reducido: en efecto, por primera vez, el astronauta Edward H. White se ha movido de manera autónoma en el espacio merced a una pistola de oxígeno líquido que le ha convertido por unos minutos en un pequeño reactor. Hasta ahora, los soviéticos se habían adelantdo siempre a los norteamericanos en todos los terrenos de los viajes orbitales: Gagarin fue el primer astronauta; Nikolaiv y Popovic fueron los primeros en ser lanzados simultáneamente al espacio; Valentina Tereshkova fue la primera mujer que realizó un vuelo espacial y la «troika» del espacio formada por Komarov, Feoktistov y Yegorov realizó el primer viaje colectivo a bordo de una misma cápsula.

Indudablemente, los norteamericanos han tenido que forzar su programa, ya que para el segundo vuelo de la serie «Geminis», no estaba prevista esta salida al espacio, sino tan solo que uno de los astronautas se «asomara al vacío». La carrera del espacio se acelera y los dos competidores se verán forzados a realizar nuevos alardes. Ciertamente ha sido una gran hazaña que demuestra las facultades de improvisación de la ciencia norteamericana ésta de haber modificado unos planes tan complejos en el corto lapso de tiempo que ha pasado entre el momento en que el cosmonauta soviético Aleksei Leonov salió al espacio por primera vez en la historia, en marzo pasado, y el momento en que el norteamericano Edward White se ha movido por primera vez autonomamente en el vacío en estos días de junio.

FALLA LA CITA EN EL ESPACIO

No ha tenido éxito, sin embargo, la parte más importante de la experiencia norteamericana que ha tenido por protagonistas a los astronautas White y McDivitt a bordo de la cápsula Gemini IV: Los astronautas no han podido establecer contacto, como estaba previsto, con la segunda fase del cohete «Titán» que impulsó a la cápsula Gemini hasta su órbita de 200 kilometros de altura. Al final de la primera órbita, la distancia entre los restos del cohete y la capsula tripulada era tan grande, más de seis kilometros, que el comandante de la expedición, McDivitt, hubo de renunciar a su idea de unir ambos cuerpos por falta de combustible para efectuar las maniobras de aproximación.

Este intento era de gran importancia para el futuro de los vuelos espaciales. En efecto, no parece posible, por el momento, que las astronaves puedan remontar su vuelo con dirección a la Luna o a otros astros partiendo directamente de la Tierra, ya que el enorme peso que habrían de tener esas astronaves exigiría una fuerza de salida verdaderamente sobrehumana.

Por esta razón, habrá que efectuar lanzamientos «por etapas». Las astronaves serán situadas en el espacio «por piezas», que luego serán montadas por los astronautas trabajando en pleno espacio. Una vez reunidas todas las piezas de la astronave, ésta podrá despegarse de su órbita terrestre para emprender el vuelo definitivo. Estas operaciones habrán de repetirse probablemente al llegar al término del viaje tanto para tomar tierra como para despegar.

Para realizar estos montajes es preciso desarrollar la técnica de las «citas o encuentros orbitales». En ella se basa el proyecto de conquista de la Luna tal como ha sido formulado por los científicos norteamericanos.

EL SALTO A LA LUNA

Tres soluciones al problema de lanzar una astronave de la Tierra a la Luna han sido tenidas en consideración por los científicos de la NASA. El primero es el vuelo directo de la Tierra a la Luna empleando un cohete de múltiples fases dotado del combustible necesario no sólo para despegar de la Tierra, sino también para elevarse desde la superficie lunar para el viaje de vuelta. El enorme peso que habría de tener tal astronave hace inconcebible que por el momento pueda emplearse este sistema.

Como solución alternativa, los científicos norteamericanos imaginaron el llamado proyecto EOR (Earth Orbit Rendesvous o sea, Cita Orbital Terrestre). Este procedimiento implicaba un doble disparo desde la Tierra, empleando cohetes Saturno, cada uno con un empuje de 6.600.000 libras. El primer cohete depositaría en órbita alrededor de la Tierra una cápsula Apolo con su tripulación; el segundo cohete transportaría hasta la misma órbita el combustible, maquinaria y demás material necesario para continuar el viaje hacia la Luna y volver. Ambas astronaves se unirían en órbita y prepararían el salto definitivo a la Luna. La astronave aterrizaría en la Luna después de frenar su descenso con retrocohetes. Después de realizar la exploración proyectada, los astronautas despegarían de la superficie lunar para emprender el retorno a la Tierra directamente o a través de una nueva fase orbital, esta vez lunar.

Los astronautas White (izquierda) y McDivitt, tripulantes del vuelo orbital de cuatro días de duración, se entrenan en una nave Gemini en Galveston (Tejas).—(Fotofiel)

EL PROYECTO LOR

Un tercer sistema fue ideado posteriormente por los científicos de la NASA. Se trata del LOR (Lunar Orbital Rendezvous, o sea, Cita Orbital Lunar), que tiene la ventaja de emplear un solo cohete. El proyecto LOR ha sido seriamente propuesto por los científicos norteamericanos, pero parece una fantasía de ciencia-ficción. Un gigantesco cohete de varias fases, dotado de un empuje de al menos 12 millones de libras, lanzará desde la Tierra con dirección a la Luna un complicado conjunto espacial compuesto por tres partes: un llamado «módulo de servicio» con aprovisionamientos, mecanismos y propelentes; el «módulo de mando» que es una cápsula Apolo capaz para tres hombres; y finalmente, una cápsula de aterrizaje provista de patas graduables. Este último elemento es separable del conjunto.

La cápsula de aterrizaje irá inicialmente dentro del «módulo de servicio» durante el viaje de tres días hacia la Luna, los astronautas sacarán la cápsula de aterrizaje del módulo de servicio y la colocarán a proa del conjunto, con las patas vueltas hacia adelante. Cuando lleguen a las proximidades de la Luna, los tripulantes, empleando los cohetes rectificadores, situarán el conjunto espacial en una órbita circular a unos 150 kilómetros de la superficie de nuestro satélite. Entonces, dos de los tripulantes pasarán de la cápsula Apolo a la cápsula de aterrizaje, a la que imprimirán una órbita elíptica para acercarse a la Luna, mientras la cápsula Apolo y el módulo de servicio, con un tripulante a bordo, continuarán su órbita circular.

Cuando la cápsula de aterrizaje llegue a una distancia de unos quince kilómetros de la superficie lunar, los tripulantes dispararán los retrocohetes permitiendo el aterrizaje de la cápsula, la cual se posará sobre sus largas patas graduables en la Luna. Realizadas las exploraciones previstas, los dos astronautas, abandonando en la superficie todo el material posible, dispararán sus cohetes para realizar el despegue. Teniendo en cuenta que la fuerza de la gravedad lunar es tan sólo un 16 por 100 de la de la Tierra y que no existe atmósfera cuya resistencia haya de vencerse, el despegue de la Luna sería relativamente fácil.

LA VUELTA A LA TIERRA

Una vez situada la cápsula de aterrizaje en órbita elíptica, los dos astronautas deberán maniobrar con sus cohetes para acercarse paulatinamente a la cápsula Apolo, que durante este intervalo habrá continuado dando vueltas a la Luna en su órbita circular, y colocarse delante de dicha cápsula. Una vez realizado este encuentro orbital, los dos astronautas del equipo de aterrizaje pasarán a reunirse con su compañero en la cápsula Apolo.

Después se abandonará la cápsula de aterrizaje, que permanecerá dando vueltas alrededor de la Luna, y los tres astronautas, empleando de nuevo los cohetes, sacarán los módulos de mando y servicio de su orbita lunar para dirigirse hacia la Tierra en la fase final de su viaje de ida y vuelta.

(Es un reportaje especial para Agencia FIEL. Prohibida la reproducción)

NO-DO DE SUCESOS

Gigantesca explosión en un petrolero italiano

Más de treinta muertos

Se estrella un helicóptero en Finlandia

Incendio en una fábrica de papel de Alsasua

INCENDIO EN UN PETROLERO

Teherán, 5. — Un petrolero que se cree italiano, se ha incendiado después de haber cargado 25.000 toneladas de crudo en el puerto del golfo pérsico de Bander Mashur, temiéndose que todos los tripulantes hayan perecido.

Llamas de 80 metros de altura han devorado en cosa de minutos dos embarcaderos, mientras las autoridades han concentrado todos los elementos disponibles para luchar contra el fuego.

Los primeros informes recibidos desde Mashur no han podido identificar de forma precisa al petrolero, debido a dificultades lingüísticas y de traducción, pero las autoridades han señalado que temen por la vida de las personas que se encontraban a bordo del buque.—Efe.

SE CREE SEAN 30 LAS VICTIMAS

Teherán, 6. — Se cree que son 30 las víctimas de la explosión que se produjo ayer en el petrolero italiano «Luisa», anclado en el puerto de Bander Mashur.

Once miembros de la tripulación han salido con vida del incendio que se declaró a continuación.

DOS MUERTOS Y TRES HERIDOS

Barcelona, 6. — En accidentes de tráfico ocurridos en las últimas horas, han resultado dos personas muertas y tres heridas.

El primer accidente se produjo en la carretera Madrid-Francia, término de Mataró, al atropellar el turismo que conducía Inocencio Iniesta Paricio, a Antonio Ualmaerón Porros, de 61 años, que resultó muerto. Más tarde, en la calle del Escorial, chocaron el turismo que conducía Javier Marqués Sastre, de Barcelona, y la furgoneta, que conducía Amador Avaldo Ramos, también vecino de Barcelona. Javier Marqués resultó herido grave y sus acompañantes Daniel Bonet Moll y Juan Manuel Mascaró Pons, heridos leves. El conductor de la furgoneta resultó muerto.—Cifra.

SE ESTRELLA UN HELICOPTERO

Helsinki, 6. — Dos personas, por lo menos, han perecido al estrellarse un helicóptero en el centro de esta capital.

A bordo del aparato iban el piloto, dos hombres y una muchacha. Dos de los hombres murieron en el acto al caer el helicóptero sobre una casa precipitándose, después, hasta la calle. El otro y la joven están heridos de gravedad.

INCENDIO EN UNA FABRICA DE PAPEL

Alsasua, 6.—En la «Papelera Urbasa», se declaró un incendio en el almacén destinado a clasificación del papel.

Debido a la magnitud del siniestro fueron requeridos los bomberos de Vitoria y los de la Diputación de Navarra, así como numerosos vecinos, Guardia Civil y de Tráfico, que impidieron que las llamas alcanzaran el edificio del propietario que está contiguo a la factoría.

La gran cantidad de papel almacenado hacía imposible localizar el foco del incendio.

Las pérdidas son de consideración, principalmente en el papel almacenado.—Cifra.

DOS HERIDOS EN ACCIDENTE DE CARRETERA

Ecija (Sevilla), 6. — Un herido grave y otro de pronóstico reservado han resultado en un accidente de carretera registrado en la de Ecija-Palma del Río.

Un turismo matrícula de Virginia, conducido por el súbdito norteamericano Charle Henry Alston, al que acompañaba la señorita Judith Nadelson, de Nueva York, domiciliada en Madrid, a causa de un despiste chocó contra un árbol. El conductor sufrió conmoción cerebral y erosiones diversas y la señorita diversas heridas de pronóstico grave. — Cifra.

LIMPIABOTAS MUERTO POR UN TURISMO

Mataró, 6. — Antonio Salmerón Porro, de 61 años de edad, resultó muerto al ser arrollado por un turismo en la carretera general frente a la calle de Balmes.

La víctima era muy popular en Mataró donde trabajaba de limpiabotas.—Cifra.

DOS ACCIDENTES MORTALES

Bilbao, 6. — Dos jóvenes perdieron la vida en otros tantos accidentes, uno de ellos fue víctima de un accidente laboral y el otro cayó a la ría del Nervión y pereció ahogado.

Félix Calvo Vázquez, de diecinueve años, se hallaba trabajando en una fábrica de San Salvador del Valle y sufrió una caída casual, en cuyo momento fue alcanzado por una pieza pesada de un montaje industrial. En gravísimo estado fue llevado a la Residencia Sanitaria de Cruces, donde falleció.

El otro joven, también de diecinueve años, José Antonio Castrillero Frías, conducía una carretilla de mano por el borde del muelle de Uribitarte. Perdió el equilibrio, tal vez al dar un tropezón y cayó a la ría bilbaína, de donde unos escafandristas del parque de bomberos, avisados urgentemente, lo extrajeron ya sin vida.—Cifra.

ACCIDENTE MORTAL EN LA CARRETERA

Vitoria, 6. — Un muerto y tres heridos resultaron en un accidente de carretera cuyas causas se desconocen, ocurrido en las inmediaciones del pueblo de Ariñez, a siete kilómetros de esta capital, en la ruta Madrid-Irún.

Un turismo procedente de la capital de España, que se dirigía a Bilbao, derrapó y volcó en la cuneta. Conducía el vehículo don Antonio Galán, de 24 años, con residencia en Bilbao y lo ocupaban su esposa Sara Gómez, de 26, su hijo Andrés y su madre Valentina Mansilla, de 50, viuda, natural de Almadén y residente en Madrid. Esta última sufrió tan graves heridas que dejó de existir a poco de ser ingresada en el cuarto de socorro. Los otros tres, aun cuando han sido hospitalizados, presentan lesiones de poca consideración.—Cifra.

M.C.D.2022